الرأي العام

١٢ صفحة

٥٠ فلسا

أسسها عبد العزيز المساعيد سنة ١٩٦١

THURSDAY, JUNE 13, 1974 - 14th YEAR — No. 3822 الخميس ٢٢ جمادى الاولى ١٣٩٤ الموافق ١٣ حزيران (يونيو) ١٩٧٤ السنة ١٤ العدد ٣٨٢٢

اضراب البنوك يستمر والمساعي مستمرة للحل

ص ٣

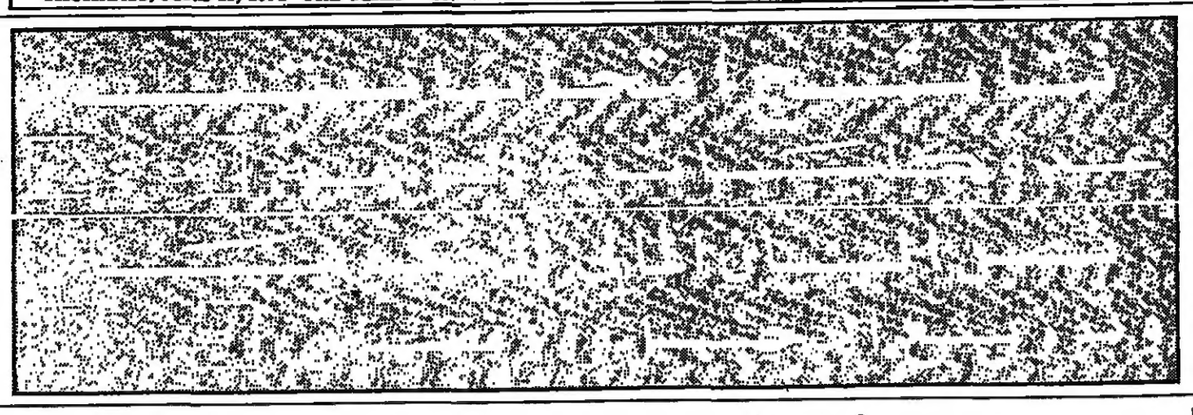

اللجنة المالية تدخل تعديلات جذرية على زيادة الرواتب

ص ١٢

مليونا شخص استقبلوا نيكسون بالقاهرة

نيكسون : لولا الحكمة والبصيرة والشجاعة والقيادة الحكيمة للرئيس السادات لما احرزنا هذا التقدم

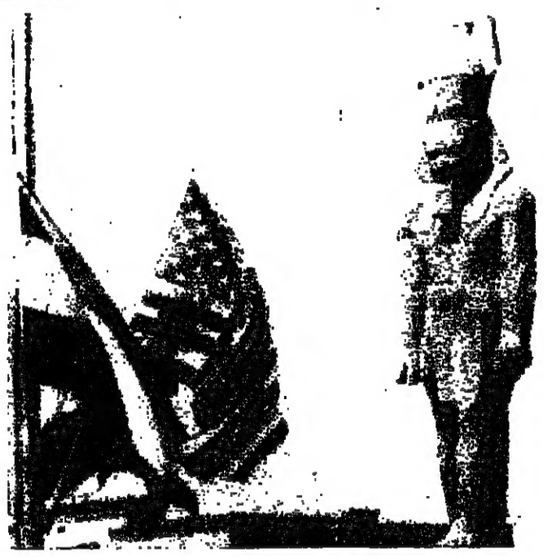

تمثال رمسيس الثاني في القاهرة مقابل المعلمين الاميركي والمصري اللذين رمعا على اعمدة الكهرباء بمناسبة زيارة الرئيس نيكسون والثانية مشهد لاستقبال الرئيس نيكسون في مطار القاهرة . وقد ظهرت لافتة تقول « لا تنسوا الشعب الفلسطيني » . (بالراديو من اب)

كلمة الرأي العام

... وعليكم السلام

صدق أو لا تصدق ، فانت حر . لكن الذي تقراه جرى فعلا : رئيس الولايات المتحدة استقبل استقبال الابطال في القاهرة . مليونان من البشر خرجوا لاستقبال نيكسون ، يمحضونه الثقة والولاء ، كما لم يحدث من قبل أبدا .

والرئيس الاميركي ، اياه ، الذي استقبلناه ، كبطل ، كان بطلا فعلا! فقد كان هو ، ما غيره ، بطل الدفرسوار ، وبطل الجسر الجوي المسلح الى اسرائيل ، وبطل جيب الجولان ، وبطل المليارى دولار الى اسرائيل في عز الحرب .

صدق أو لا تصدق . اولئك نحن ، وما زال الجنود يعانقون الارض عائدين من الاسر . اولئك نحن ، والحرب ما تكاد تنتهي ، حتى جاء خصمنا الاكبر الى ديارنا ، نلفه بازهارنا والرياحين . ماذا يحدث ؟ كيف ؟ لماذا ؟ تلك اسئلة بلا جواب . لكنها تظل احجية للناس القاصرين : امثالنا ، الذين لم يعرفوا ماذا حدث حتى صار الجزار صديقا ، وصارت اكداس الاسلحة الاميركية في اسرائيل ، طاقات من الورود نقدمها لصاحب هذا السلاح .

اين الارض التي عادت؟ واين فلسطين التي تحررت . اين الخيام واين المشردين ؟ بل اين القضية ؟
نحن لا ننكر وجود اميركا . لكننا نعجب لهذا التهالك . ونعجب للرجال كيف يخرجون ، احتراما للدماء على الاقل، واحتراما لعشرات السنين من العذاب، واحتراما لفلسطين ، ولهذه القضية الحزينة ، حتى عن بداهات التماسك .
ولعل الوقار كان يفترض ، ما دام نيكسون قد جاء ، ان نستقبله عاديا على الاقل ، ولا نقيم له مجد الاباطرة والفاتحين .

ان الذين قادوا حرب تشرين لم يعط لهم هذا المجد . فلماذا نيكسون ؟ الانه قادها ضدنا ؟ والله لم نعد نفهم . بل اننا حيارى ، حيال الوقار لم يبق له ديار .
ترى ماذا ، ونحن نخرج ، هكذا ، عن « بكرة ابينا » ، كما يقال ، تركنا للايام المقبلة ؟ وماذا سنقول . غدا . حين تذوب الثلوج وتتضح المواقف ، حيث تبقى اميركا حامي حمى اسرائيل ، وحارسها المجاني ، ضد كرامتنا وحقوقنا ؟ على الاقل بعض التحفظ من اجل ذلك . بعض التحفظ من اجل الرجال الذين سقطوا ، شهداء ، وهم يعبرون القناة ، او يتقدمون عبر هضاب الجولان . اولئك الذين ذبحهم الرصاص الاميركي ، والدبابات الاميركية الجاهزة ، التي نزلت مع اطقمها الى جبهات القتال .

البسطاء ، حين يرون مفارقات مدهشة ، يقولون : انها علامات النهاية ! ونحن لسنا ندري ما نقول حيال ذلك : هل نحن عجوز متصابية ، ارتمها العشق الاميركي ، حتى نخرج هكذا ، ولا نحترم حتى مقاييس العالم لحركة الاحداث وتقاليدها ؟!

لكن ، وسواء اصدقتنا نحن ام لم نصدق ، فان نيكسون لن يصدق ذلك . ولعله سيذهب من المنطقة مختلا . فلقد اقتنع ، الآن ، جيدا كم هم العرب سذج ويقتنعون بأي شيء . مع ذلك فان نيكسون ، الذي وفر لاسرائيل غطاء جويا ، وحشيا ، قد اشترى لنفسه غطاء هائلا ، من العرب الاثرياء، يواجه به هجمات «الووترغيت» ...
... وعليكم السلام .

« الرأي العام »

توقع قيام بريجينيف بزيارة المنطقة

وفقا لما اشارت اليه «الرأي العام» قبل ايام فقد نسبت وكالة الانباء الالمانية الغربية الى الدوائر الدبلوماسية العربية في دمشق قولها انها تعتقد بان ليونيد بريجينيف زعيم الحزب الشيوعي السوفياتي سيقوم بجولة في الشرق الاوسط في المستقبل القريب في اعقاب زيارة الرئيس الاميركي نيكسون لمصر وبعض الدول العربية .
واشارت هذه الدوائر الى ان جولة نيكسون في الشرق الاوسط قد جعلت ما عقده « الاتحاد السوفياتي » من الارض في الشرق الاوسط امرا واضحا للغاية .
واوضحت هذه الدوائر انه خلال العشر سنوات التي قضاها بريجنيف في الحكم لم يقم بزيارة اى دولة عربية بالرغم

(البقية على صفحة ١١)

عرفات في ليبيا

القاهرة — ١٢ — واف — غادر بلير عرفات رئيس اللجنة التنفيذية لمنظمة التحرير الفلسطينية القاهرة صباح اليوم قاصدا طرابلس بعد اشتراكه في اعمال المجلس الوطني الفلسطيني الذي انعقد مؤخرا في القاهرة .
وذكر راديو ليبيا ان العقيد معمر القذافي رئيس مجلس قيادة الثورة الليبية استقبل اليوم في طرابلس السيد عرفات .

صباح الاحمد يستقبل وفدا فلسطينيا

والكويت تستعد لبذل مساعيها الحميدة بين عمان ومنظمة التحرير

بيروت — ١٢ — انبا — واف — رويتر — اب — اعدت مصر ، وهي اول مرحلة في جولة الرئيس الاميركي ريتشارد نيكسون في الشرق الاوسط اليوم لضيفها استقبالا عظيما . فقد اصطفت جماهير غفيرة سواء في المطار او على طول الطريق المؤدي الى قصر القبة حيث يقيم الرئيس الاميركي خلال فترة وجوده في القاهرة ، وهي تردد في حماس « نيكسون ، نيكسون » كما حملت الجماهير عددا كبيرا من اللافتات التي تحيي الرئيس الاميركي وكان بعضها يقول « بارك الله في نيكسون » و « اننا نثق في نيكسون ».
وقد نقلت الاذاعة والتلفزيون المصريان هذا الاستقبال الحماسي على الهواء مباشرة . وذكر الرئيس المصري وهو يستقبل ضيفه في المطار « انه لسوم عظيم لبلدنا » ورد عليه الرئيس الاميركي وهو يصافحه قائلا « انه ليوم عظيم حقا »
وقد بدت القاهرة قبل وصول الرئيس نيكسون وكان جميع مظاهر للحياة قد توقفت .
وشهدت الشوارع التي يمر بها الموكب حركة دائبة لم يسبق لها مثيل .. اذ قام رجال شرطة الحرس الجمهوري الذين كانوا يقفون على مسافة كل خمسة امتار بين كل شرطيين بالسيطرة على الجماهير بصعوبة بالغة .
وقد وصل الرئيس نيكسون الى القاهرة في الساعة الثانية واربعين دقيقة من بعد ظهر اليوم .
وصافح الرئيس الاميركي الرئيس السادات فور نزوله من الطائرة وبصحبته السيدة قرينته ثم صافح

(البقية على صفحة ١١)

وصل السيد « ابو مازن » عضو اللجنة المركزية لحركة فتح ليل امس الاول الى الكويت في زيارة قصيرة قابل خلالها وزير الخارجية والاعلام صباح الاحمد ، وعقد اجتماعات مع المسؤولين في المنظمة .
وكان السيد ابو مازن وصل من القاهرة بعد ان حضر اجتماعات المجلس الوطني الفلسطيني . ومن المقرر ان يسافر اليوم .
وعلمت « الرأي العام » ان السيد ابو مازن ، مع السيد علي ياسين مدير مكتب المنظمة في الكويت ، بحثا مع وزير الخارجية في مقررات المجلس الوطني والمناقشات التي دارت . واعرب وزير الخارجية عن ارتياحه للمقررات طالما انها تمت باجماع الهيئات .

ابو مازن

احالة قضية البناية المنهارة الى النيابة العامة

احيلت قضية بناية مواقف السيارات المنهارة بشارع فهد السالم والتي تملكها شركة عقارات الكويت الى النيابة العامة امس . وكان رئيس لجنة التحقيق المشكلة بقرار من مجلس الوزراء قد رفع تقريره للمجلس في جلسته الاخيرة ، وقررت السلطات المختصة احالة القضية الى النيابة العامة في ضوء التقرير المقدم من لجنة التحقيق المذكورة . وانتقل وكيل النائب العام المناوب الى موقع الانهيار مساء امس وبدأ ممارسة التحقيق في القضية وتجدر الاشارة هنا الى ان اكثر من عشرين عاملا قد لاقوا حتفهم تحت الانقاض في ذلك الحادث المفجع .

المالية توصي بتخفيض انتاج النفط

اوصت اللجنة المالية والاقتصادية البرلمانية في تقريرها الذي اعدته اثناء بحث الميزانية العامة للدولة لعام ٧٤—١٩٧٥ بتخفيض انتاج النفط من ثلاثة ملايين برميل الى مليون ونصف المليون برميل يوميا . واوضح النائب عبد الله النيباري ان هذا الاقتراح بالتوصية اتخذ نظرا لان الدخل المتوقع بناء على معدلات الاسعار والضريبة الحالية يبلغ ثلاثة الاف مليون دينار سنويا ، بينما لن يزيد الانفاق الجاري والاستثمار حتى لو اخذ بعين الاعتبار الزيادات المتوقعة لغلاء المعيشة عن ٧٠٠ مليون دينار سنويا . كما ان استمرار الانتاج بالمعدل الحالي سيعني نفاد النفط في فترة قصيرة بالاضافة الى ان استمرار الانتاج بهذا المعدل يضر بالحقول والابار ، ويؤدي الى انخفاض ما يمكن استخراجه من المحروقات .
وعندما سئل عن موعد بدء نضوب النفط قال السيد النيباري انه وفقا لتقديرات الحكومة فانه اذا استمر الانتاج بنفس المستوى وهو ثلاثة ملايين برميل يوميا فان بدء النضوب سيكون في مطلع عام ١٩٨٩ ونضطر بعد ذلك الى تخفيض الانتاج الى نصف مليون برميل يوميا في اوائل العقد المقبل .
وقال ان تخفيض الانتاج لن يؤثر على الغاز اذ ان اعادة الحقن لـ ٤٠٠,٠٠٠ برميل من النفط تكفينا من الغاز للمرافق المختلفة .

ابوجودة

يعلن عن وصول كميات من القرميد

الشويخ / تلفون / ٨١٦٩١٦

مـؤسسة الأجـهزة الالكـترونيـة

تـدعـوكـم

لمشاهدة مباريات كأس العالم

بالالوان

التلفزيون الألماني الملون

لوء أوبتا

سيرا

SIERA

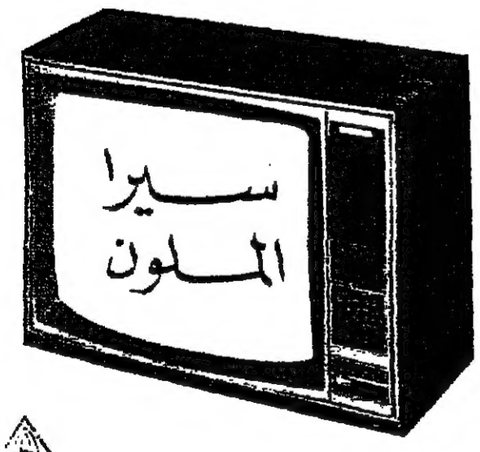

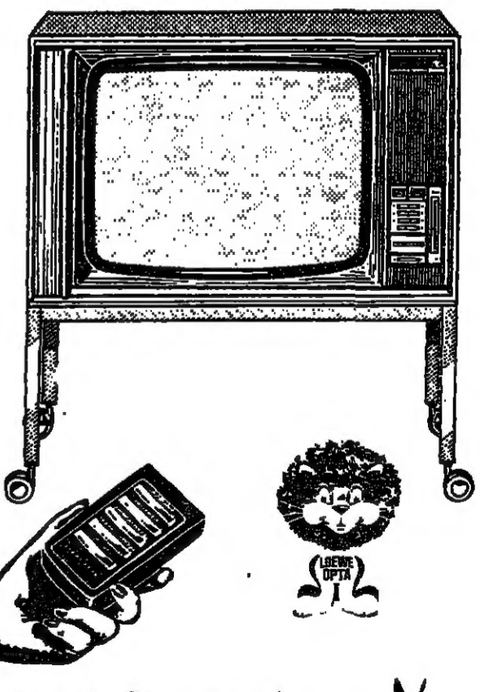

Toshiba TOSHIBA توشيبا

١٦٠ دينار فقط مع كفالة شاملة لمدة سنة

اغتنموا الفرصة وشاهدوا
مباريات كأس العالم بالالوان

الجهاز الذي بيع منه في الكويت
أكثر من أي جهاز تلفزيون أوروبي
خلال عشرة سنين الماضية يأتيكم الآن بالالوان

٧ موديلات مختلفة تناسب
كل الأذواق

الوكلاء العامون

مؤسسة الاجهزة الالكترونية

البيع نقداً وبالتقسيط المريح

اضراب موظفي البنوك يستمر حتى تحقيق المطالب

جموع المضربين بانتظار نتائج اجتماع وفدهم مع وزير الشؤون بالنيابة .

«ديوانية » في احدى زوايا قاعة الاتحاد (تصوير هاشم اسماعيل)

الاتحاد العام يدعو مجالس ادارات جميع النقابات الى اجتماع عاجل يعقد السبت لبحث الموقف ويشكل صندوقا ماليا لدعم الاضراب

يستمر اضراب موظفي ومستخدمي البنوك اليوم الخميس ، ويدخل يومه الثالث بعد ان عادت الجمعية العمومية واصرت بعد ظهر امس على الاضراب العام الشامل حتى الاستجابة الى كامل مطالبهم . واعلن الاتحاد العام لعمال الكويت بعد اجتماع للمجلس التنفيذي دعوة مجالس ادارات جميع النقابات والاتحادات في القطاعين لاجتماع يعقد يوم السبت وقرر انشاء صندوق مالي مستعجل لدعم المضربين . وفي ما يلي التفاصيل :

تطورات الاضراب

تصاعد عدد المضربين يوم امس حتى ضاقت بهم قاعات مقر الاتحاد العام مما استدعى جلب اكثر من ٥٠٠ كرسي اضافي . وفي الساعة العاشرة قام وفد يمثل المضربين بتلبية دعوة وزير الشؤون الاجتماعية والعمل بالنيابة السيد جاسم المرزوق للبحث في حل للازمة ، وبقي المضربون ينتظرون على احر من الجمر .

وفي الساعة الواحدة عاد الوفد من المحادثات ليدعو الجمعية العمومية الى الاجتماع فورا .

وابلغ السيد ابراهيم القطيمي الحضور ان وزير الشؤون ابلغ الوفد ان الحكومة متفهمة للموقف ومقدرة لجميع مطالب المضربين العادلة وانها ستسعى بكل ثقلها للوقوف الى جانبهم لتحقيق المطالب ، وانه بناء على رجاء من سمو ولي العهد ورئيس مجلس الوزراء شخصيا للتدخل طلب الوزير انهاء الاضراب .

واضاف السيد القطيمي : وبناء على ذلك نرجو منكم ان تقدروا هذا الموقف من سمو ولي العهد الذي يعتبر تدخلا منه وهو انتصار لتحقيق مطالبنا .

وطرح موضوع رفع الاضراب استجابة لهذا الطلب على التصويت الا انه لم يحصل على اي صوت ، وطرح بديله قرار باستمرار الاضراب فاقر بالاجماع عدة مرات ..

اتصال هاتفي

وفي الساعة الثانية والنصف اتصل وكيل وزارة الشؤون بالاتحاد لمعرفة القرار فابلغ بان الجمعية العمومية رفضت تعليق الاضراب بلا اي ضمانة ، وانها طالبت بضمانة من الحكومة بتحقيق المطالب او باجبار البنوك على التفاوض كما سبق وحدث في حالات مماثلة ..

بيان من مجلس النقابة

وفي المساء عقد مجلس ادارة النقابة

(البقية على صفحة ٦)

البنك مغلق .. والحارس يتابع اخبار الاضراب في احدى الصحف .

احدى الموظفات توقع على جدول البنك الذي تعمل به باشراف احد اعضاء لجنة النظام

الرئيس الغنيم ووزير الداخلية بحثا موضوع الاضراب

امضى وزير الداخلية والدفاع سعد العبد الله الصباح بعض الوقت يوم امس في مكتب رئيس مجلس الامة السيد خالد صالح الغنيم ، وتبادلا الاحاديث حول مختلف الشؤون البرلمانية ، خاصة ما اثير في جلسة مجلس الامة يوم الثلاثاء الماضي . والاجراءات التي تقوم بها الحكومة من اجل تذليل الصعاب التي تعترض امكانية التوصل الى حل لانهاء هذه المشكلة .

واعرب عدد من النواب عن عدم ارتياحهم لتعنت ممثلي البنوك بعدم الاجتماع الى ممثلي النقابة ووصفوا ذلك بانه لا يليق بممثلي المال والاقتصاد في البلاد التصرف على هذا النحو . واشار النواب الى انه اذا استمر الاضراب حتى يوم السبت ، فان الموضوع سيثار مجددا في جلسة السبت المقبل . الامر الذي قد يعطلها اذا ما اصر اربعة عشر نائبا على مناقشة الموقف ، لا سيما ان جلستي يوم السبت لا يمكن ان يتوفر فيهما النصاب الكامل كما يتوفر في جلسة يوم الثلاثاء .

كما تناول الحديث الشؤون البرلمانية .

قراءة الصحف كانت عامة

كتاب لمجلس الامة من نقابة عمال الزيت الاميركية حول علاوة غلاء المعيشة

بعثت نقابة عمال شركة الزيت الاميركية المستقلة كتابا مفتوحا الى رئيس واعضاء مجلس الامة بمناسبة احالة مشروع قانون علاوات غلاء المعيشة التي اقرها مجلس الوزراء الى مجلس الامة .

وتحدثت النقابة في كتابها عن الظروف التي يلاقيها العمال ، والتي توجب ان ينظر في امرهم اسوة بباقي موظفي الدولة ، واعربت عن املها في ان تشمل الزيادة عمال القطاع النفطي .

وفي ما يلي نص الكتاب :

سعادة رئيس واعضاء مجلس الامة :

كان يوما لا يحسد عليه العمال ، كل عمال القطاع الخاص عندما طالعتنا الصحف بنتائج القرارات الخاصة بعلاوة غلاء المعيشة من مجلس الوزراء الموقر ، التي اقتصرت على موظفي الدولة . انه فعلا لشيء يهز بالنفس ويخيب الامال ان يميز بين عامل الدولة وعامل القطاع الخاص لاسيما وان عمال القطاع الاهلي وعمال النفط يعملون تحت اقسى ظروف العمل ، واليوم

(البقية على صفحة ٦)

صح النوم ...

يقال ان ديوان الموظفين وبايعاز من احد النواب ارسل الى احدى الوزارات يتساءل مستغربا عن الاسباب التي دعت الوزارة لعدم ترقية موظف قضى في الدرجة الرابعة (١٣) سنة فهذا بنظر الديوان جريمة لا تغتفر ويجب ان يحاسب المسؤول .. لكننا نقول للديوان : صح النوم . فمع احترامنا للديوان نسأله هل يجهل ان هناك عشرات المئات من الموظفين لهم اكثر من عشرين سنة في درجاتهم السفلى .. بل اكثر من ذلك هناك المئات منهم لهم اكثر من خمس وعشرين سنة وهم لا زالوا مستخدمين اي هم ودرجة الفراريش واحدة . وان كان صحيحا ان الديوان استغرب وتساءل فهذا دلالة على ان الصلة بين الوزارات والديوان معدومة على صعيد المعلومات والوثائق ..

فانا اعرف وكل انسان يعرف ان الديوان هو الذي يعترض على عملية الترقية .. هو الذي يعيد الكشوف الى الوزارات بألف حجة وحجة .. لذا لماذا الاستغراب ؟.

اصلا لماذا التساؤل وتكليف النفس .. بيان صغير يذاع في الراديو والتلفزيون على كل من قضى في درجة اكثر من المدة القانونية بالحضور لديوان الموظفين ويقدم اثباتاته وعندها يا ويل الديوان مما سيرى ويواجه ..

عشرات الالوف من المظاليم الذين بحت اصواتهم من كثرة المطالب وكلت اقدامهم من المراجعة دون جدوى او نتيجة .. الوزارة تلقي اللوم على الديوان والديوان يجيرهم على الوزارة ..

ومن الخاسر ؟ الجهاز الوظيفي برمته .. فالموظف الذي عجز عن الحصول على حقه في الترقية والعلاوة فهو بلا شك لن ينتج وانتاجه سيخف تبعا لحالته النفسية التي ساعد الديوان والوزارة والروتين في تأزيمها وتعقيدها الى درجة اصبح الموظف في حالة من اليأس الشديد تجاه حقه ..

اننا حين نطالب بانصاف الموظف لا نطالب بالمستحيل ولا ندعو الى التعجيز فهناك قانون ولا نطالب باكثر من تطبيقه فقط ولا اكثر .

« حي »

مجلس التخطيط يجتمع برئاسة سمو ولي العهد ويبحث توصيات اللجان

ترأس سمو ولي العهد ورئيس مجلس التخطيط جابر الاحمد الصباح اجتماعا مهما في الساعة التاسعة من صباح امس في قاعة الاجتماعات بمبنى مجلس التخطيط ، حضره وزير الدولة لشؤون مجلس الوزراء عبد العزيز حسين ووزير الاشغال العامة حمود يوسف النصف . ووزير الشؤون الاجتماعية بالنيابة جاسم المرزوق وبدر يوسف العيسى رئيس المجلس البلدي واعضاء مجلس التخطيط . وعلم انه تم خلال هذا الاجتماع استعراض شامل للموضوعات المدرجة على جدول اعمال المجلس وتم بحث التوصيات المرفوعة من لجان المجلس بشكل مفصل . وقد استغرق الاجتماع حوالي الساعتين .

التوقيع بالاحرف الاولى على اتفاقية طيران بين الكويت وسنغافورة

تم صباح امس في فندق شيراتون الكويت التوقيع بالاحرف الاولى على اتفاق النقل الجوي بين الكويت وسنغافورة وسيمنح هذا الاتفاق الخطوط الجوية الكويتية حق تسيير رحلتين اسبوعيا الى سنغافورة عبر الهند وباكستان وبنغلادش وتايلاند .

وقد وقع الاتفاق عن الكويت السيد محمود محمد العوضي مدير عام الطيران المدني بالوكالة وعن سنغافورة السيد نان كوانج هونج نائب مدير عام الطيران المدني في سنغافورة . وقد القى رئيس الوفد الكويتي كلمة بهذه المناسبة اشاد فيها بروح التعاون والصداقة التي سادت المفاوضات واعرب عن امله بان يكون هذا الاتفاق خطوة اولية نحو توطيد العلاقات بين البلدين في كافة المجالات .

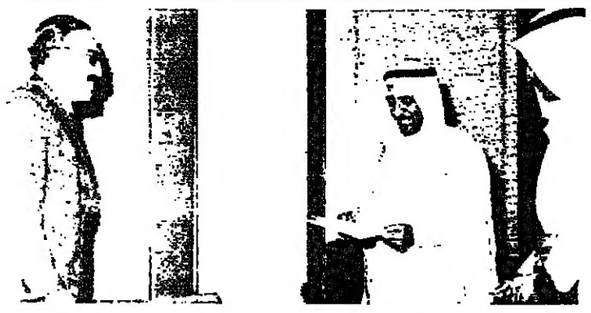

تسلم وزير الخارجية وزير الاعلام بالوكالة صباح الاحمد الجابر الصباح في مكتبه بوزارة الاعلام الساعة الحادية عشرة من قبل ظهر امس الاربعاء نسخة من اوراق اعتماد السيد مصطفى دودين سفيرا للمملكة الاردنية الهاشمية لدى دولة الكويت . وقدم ذلك بحضور كل من وكيل وزارة الخارجية راشد عبد العزيز الراشد ومدير ادارة المراسم خالد محمد جعفر ومدير مكتب وزير الخارجية عبد العزيز الخضر .

تسلم وزير الاشغال المرحلة الاولى من التوسعة الغربية لميناء الكويت

احتفل في الساعة الخامسة والنصف من مساء امس بتسلم المرحلة الاولى من توسعة الميناء الغربي من الشركة المتعهدة . وقد تسلم وزير الاشغال العامة السيد حمود يوسف النصف ما تم انجازه من اعمال بحضور وكيل الوزارة السيد بدر سعود العبد الرزاق والسيد براك تركي نائب مهندس ادارة المشاريع الكبرى والمهندس احمد عرفات مهندس المشروع والسيد برهان الدين النشاشيبي مراقب العلاقات العامة والاحصاء والقائم باعمال السفارة اليوغسلافية في الكويت وممثلي الشركة . والقى الوزير كلمة بهذه المناسبة شكر فيها جميع العاملين بهذا المشروع لما بذلوه من جهود طيبة ، ثم قام بتفقد مختلف الانشاءات .

وتجدر الاشارة الى ان هذا المشروع الحيوي كان قد بوشر بتنفيذه في مطلع سبتمبر — ايلول — وبلغت تكاليفه الاجمالية حوالي عشرة ملايين دينار كويتي . ويتضمن المشروع الاعمال التالية :

- ● بناء مكسر للامواج وجدران امتصاص يبلغ طولها ٤٠٠٠ متر .
- ● بناء ٥٠٠٠ متر من الارصفة بعرض ٦ر٥ — ١٠ امتار
- ● جرف حوالي ٤ر٥ مليون متر مكعب من ارض البحر وقناة المدخل
- ● القيام بردميات تقارب ٤ر٥ مليون متر مكعب .
- ● استخدم في المشروع حوالي ٣ ملايين كيلو غرام من الحديد من مختلف القياسات .

وقد نتج عن هذه الاعمال ما يلي :

- ● كسب حوض مائي للبواخر تزيد مساحته عن المليون متر مربع
- ● كسب ارض تبلغ مساحتها حوالي ٨٠٠ الف متر مربع
- ● السماح لخمسة عشر باخرة اقامة بالرسو في آن واحد على الارصفة .
- ● السماح لحركة ١٥٠ قارب صيد

وعلم ان المرحلة الثانية من التوسعة الغربية سيباشر بتنفيذها قريبا وهي تتضمن انشاء شبرات تخزين ومستودعات وساحات مكشوفة وميان مختلفة وطرق ومجاري وتمديدات للكهرباء والماء والهاتف بالاضافة الى الرافعات وخدمات تزويد السفن بالوقود وساحة بناء واصلاح السفن وحظائر الماشية والمقدر ان ينتهي العمل بها خلال ثلاث سنوات .

شركة الملاحة الكويتية ش.ك.م

ارسال بعثات طلابية للدراسة في الخارج

تعلن شركة الملاحة الكويتية عن رغبتها في ايفاد طلاب كويتيين من خريجي الثانوية العامة القسم العلمي وخريجي الكلية الصناعية الحاصلين على نسبة ٦٠٪ فما فوق في بعثات الى الاكاديميات البحرية في المملكة المتحدة للتخصص في مجال الهندسة البحرية .

يبعث الطالب الى المملكة المتحدة حالما يتم قبوله حيث يلتحق في أحد معاهد تعليم اللغة الانجليزية استعدادا لدخول الكليات البحرية في اوائل شهر سبتمبر ١٩٧٤ .

عند التخرج يتسلم الطالب وظيفة مرموقة على احدى البواخر التابعة لشركة الملاحة الكويتية براتب مغري .

على من يرغب في الالتحاق ان يتقدم الى مقر الشركة الكائن في شارع جمال عبد الناصر بناية الشركة / الشويخ وذلك في الاوقات التالية صباحا من ٨ - ١٢/٣٠ مساء من ٤ - ٦/٣٠

أو الاتصال بهاتف : ٨١٦٠٣٣ ، ٨١٩٠٢٢ .

آخر موعد لتقديم الطلبات هو يوم ٢٣ / يونيو ١٩٧٤

رئيس مجلس الادارة

الاتحاد الوطني لطلبة الكويت

فرع جامعة الكويت

يتقدم بخالص التعزية من الزميل

سامي محمد الفرج

رئيس الهيئة الادارية السابقة بوفاة المرحومة .

جدته

تغمد الله الفقيدة بواسع رحمته واسكنها فسيح جناته

انا لله وانا اليه راجعون

الهيئة الادارية

صباح الخير

تقييم نتائج الامتحانـات

انتهت الامتحانات وانتهى الصداع الذي انتاب الوف الطلبة والطالبات الذين اجبروا اهاليهم على العيش على اعصابهم طيلة فترة الامتحانات .. وارتاحت الوزارة من دوشة الامتحانات والتصحيح وخلافه .. بقي شيء واحد الان ..

بقي ان تدرس الوزارة النتائج المذهلة والنسب المخيفة لمستوى النجاح . نتائج لم تتعد ٧٠ بالمائة يجب ان نقف عندها ..

يجب ان تقيم الاسباب وتدرس للوصول الى العلة الحقيقية لارتفاع ارقام الرسوب الجماعي الذي رافق نتائج هذه السنة ..

ان كان الطلبة هم المسؤولون عن الرسوب فيجب ان تبحث الاسباب ..

وهل هناك عوامل نفسية وراء الرسوب ؟ هل هناك اسباب علمية .. ثم وهل هو اسلوب التدريس .. او كما يشاع مستوى الجهاز التعليمي نفسه والذي لا يمكن ان يعطي نتائج افضل من ذلك .

اننا نعرف ان الوزارة تغربل المتقدمين وتمررهم عبر اختبارات عديدة حتى توافق على ضمهم الى جهاز التعليم ..

اذا ما هو السبب الحقيقي لهذا الرسوب الجماعي .. ان الرقم لا يجوز ان يمر هكذا وبسهولة ، يجب ان يقف عنده كل مخلص حريص على مصلحة ومستقبل هذا الوطن . وهل يجوز ان يدخل الجامعة طالب في تلك الدرجة من الضعف ليتخرج بالتالي وهو غير قادر على اثبات وجوده فكيف به وهو المطالب باثبات قدرته على العمل في خضم الحياة ؟.

ان مسؤولية وزارة التربية كبيرة .. مسؤوليتها تجاه طلبتها . وتجاه سمعتها العلمية ، وتجاه مستقبل الجهاز العلمي في الكويت .. اننا لا نقبل ان يقال عنا ان النجاح في مدارس الكويت صار بالعافية ..

يوسف المساعيد

اجتماعيات الكويت

● سليمان عبد اللطيف العبد الجليل وعقيلته وكريماته يغادرون الكويت صباح اليوم الى القاهرة في الاجازة السنوية المعتادة .. وسيمضون الاجازة بين القاهرة ولبنان وبعض العواصم الاوروبية .

● حسن يعقوب العلي الطالب في المعهد العالي للفنون المسرحية حصل على المرتبة الاولى بدرجة جيد جدا في الامتحانات النهائية للسنة الاولى ، وقد نقل الى السنة الثانية .تهانينا بدوام التقدم . للمناسبة حسن يغادر الكويت خلال الاسبوع المقبل الى تشيكوسلوفاكيا وبعض الدول الاوروبية لقضاء اجازة الصيف ، بالسلامة .

● بشيرة كريمة السيد محمد يكن الغسيري سفير الجزائر في الكويت نجحت بتفوق في امتحانات الشهادة الثانوية . وتنتظر نتيجة شقيقتها نسيمة التي تدرس حاليا في السنة النهائية ـ قسم الاداب في الجامعة حيث ستسافر الاسرة الدبلوماسية لقضاء اجازة الصيف في باريس والجزائر .

● سامية خضر كريمة مستشار السفارة الجزائرية نجحت بالشهادة المتوسطة، وقد اقام .لها والدها حفلة بالمناسبة ، تهانينا .

● وائل وليم شحيبر بدأ يستعد للالتحاق بالجامعة لاستكمال تعليمه العالي بعد نجاحه بتفوق في امتحانات الشهادة الثانوية العامة ، وائل تلقى الهدايا التقديرية ، مبروك .

● الدكتور وليم ظريفة يقيم حفلة تكريمية لسمير وسعد الفرد ظريفة بمناسبة نجاحهما في امتحانات شهادتي المتوسطة والثانوية ، وستقدم لهما الهدايا التقديرية بهذه المناسبة ، مبروك .

● ماجد الصانع تلقى الهدايا بمناسبة نجاحه بامتحانات الشهادة المتوسطة كما تلقى التهاني من الاهل والاقارب مبروك .

● وصل الكويت المطرب الهندي المعروف « راج كومار » وهو يحضر لنيل الدكتوراة في دراسته عن « الانسان في القرآن » من جامعة عين شمس في القاهرة وسوف يسجل بعض اغانيه الدينية والهندية ـ العربية للاذاعة والتلفزيون .

● الانسة لولوة القطامي رئيسة الجمعية الثقافية النسائية ، تلقت كتاب شكر وتقدير لجهود الجمعية في الحقل الانساني من الرابطة الاسلامية لجنوب لبنان وقام رئيسها ابراهيم وهبي باهدائها وسام الرابطة كتحية لجهودها المخلصة في نصرة منكوبي الجنوب ، بفضل الاعتداءات الاسرائيلية المتكررة .

● في حفل بهيج وفي قاعة فندق شيراتون تم مساء امس زفاف الدكتور يوسف احمد الفرخ على عروسه الانسة الرفيعة التهذيب حنان النقشبندي وسيغادر العروسان الى فرنسا وانكلترا لقضاء شهر العسل ـ مبروك .

● السيد حسين يوسف مصلح امين عام صندوق شركة بوبيان المحدودة يستعد للسفر الى لندن للراحة والاستجمام ، بالسلامة .

● عبد الله السهيل غادر الكويت الى ايران لقضاء اجازة الصيف وسوف يعود محملا بالهدايا للاصدقاء ، بالسلامة .

● وصل البلاد قادما من البحرين السيد خليفة الفليج مدير عام شركة كريمتكو وذلك بعد ان تفقد مشاريع الشركة هناك .

● عيسى محمد ابراهيم من موظفي مقسم النزهة اقام حفلة انيقة لمناسبة شفاء عقيلته وخروجها من المستشفى. وقد حضرها جمع من العائلات الصديقة ، مبروك .

● المقاول علي محمد خميس وعد زوجته بسفرة سياحية الى اوروبا تجديدا لشهر عسل دائم ، تهانينا سلفا .

● محمد سعيد سمرة من موظفي مجلس التخطيط يبدأ اجازته السنوية خلال الايام المقبلة وسيغادر الكويت الى سوريا ولبنان ، سفرا موفقا واجازة ممتعة

● السيد حمدي بدران غادر المستشفى بعد وعكة صحية وقد شفي منها . العديد من الاصدقاء قام بزيارة حمدي في المستشفى للاطمئنان على صحته الحمد لله على السلامة .

● الهام جميل صالح خليل نجحت بتفوق في الشهادة المتوسطة واقام لها شقيقها حفلة كبرى تجلت بكرم ابي محمد وسوف تسافر هذه الايام الى بيروت لقضاء الاجازة وذلك بناء على وعد سابق من والدها .

● محمود شحادة عليان زيد الطالب في السنة الاولى بكلية الاداب قسم اللغة الانجليزية ، نجح في امتحانات نهاية العام وقد كانت فرحة شقيقه محمد كبيرة ووعد بحفلة يقيمها بالمناسبة ، مبروك .

● الزميل عبد الله الشيتي مدير تحرير « النهضة » يودع اليوم عقيلته وولديه حسام وحنان وشقيقته فاطمة المسافرين الى دمشق في اجازة الصيف يمضونها بين الاهل هناك . بالسلامة .

● رزق السيد شبيب سعد الشريعان ملاحظ تركيبات مقسم السالمية والسيدة عقيلته مولودا ذكرا سمياه « بدر ». جعله الله من ابناء السعادة وقد اقام مأدبة عشاء ابتهاجا ببكورة حياتهما الزوجية .

● اصدر وكيل وزارة التربية قرارا يقضي بتكليف السيد حسن قاسم التويتان رئيس قسم الادارة بادارة التغذية بوزارة التربية القيام باعمال مراقب الادارة .

كما اصدر قرارا مماثلا يقضي بتكليف الاستاذ حسين ابو ورد الموجه الفني للتربية الاسلامية القيام باعمال الاستاذ محمد عبد الحليم الشيخ الموجه الفني العام للتربية الاسلامية بالوزارة .

بحضور مندوب عن كل من وزارة الشؤون الاجتماعية والعمل ووزارة الداخلية ،جرى السحب على مسابقة لبن آب بمناسبة عيدها الخامس عشر حيث فازت الانسة نجاة سليمان بالجائزة الاولى وقدرها ٢٩٫٠٠ دينار كويتي ، أما الجائزة الثانية فقد خصصت لجمعية الهلال الاحمر الفلسطيني .
ويرى في الصورة السيد محمد ابو الجبين وهو يسلم الفائزة شيكا بالمبلغ .

مطلوب ثيلا

تتكون من ثلاث غرف نوم على الاقل وصالة استقبال وغرفة طعام «بدون اثاث» ونفضل ان تكون بالسالمية
المراجعة / تلفون / ٤٢٢٠٢٢

للايجار

طابق ثاني من ڤيلا يحتوي على ثلاث غرف وصالة وصالون ومطبخ وحمامين في منطقة المنصورية على الشارع العام في حالة الرغبة يرجى الاتصال بالهاتف ٥١٠٧٠٢ من الصباح حتى الساعة التاسعة ليلاً .

مطلوب للعمل

شاب لديه خبرة بتسجيل الاشرطة للعمل بدوام كامل
المراجعة تلفون
٥١٣٨٠٧

مفقود جواز سفر

فقد من:
غسان جورج موري
أردني الجنسية ـ جواز سفره مع اوراق خاصة ـ وتذكرة سفر ونقود
يرجى ممن يعثر عليها اعادتها الى ص.ب: ٢٦٠٠ الصفاة
أو الاتصال بتلفون
٤٤١١٠٣
ويسامح ما النقود

الاسبوع الاخير للاسعار الخاصة في معرض الكرنفال بمناسبة الاجازات السنوية للمدرسين والمدرسات وجميع موظفي الدولة
معرض الكرنفال
شارع فهد السالم ـ عمارة ثنيان الغانم
تلفون ٥٣٥٧٥ / ٥٣١١٨

فرصة دورة دراسية في انجلترا

توجد اماكن محدودة في دورة لدراسة اللغة الانجليزية في مدينتي :ـ
بوليستول ـ اكستر
تحت اشراف مختصين في مجال التربية ولمدة شهر ونصف
للاتصال تلفون / ٥١١٠١١ / ٨١٣٣٦٧ .

مطلوب مخزن

مطلوب مخزن للايجار مساحته من ١٥٠٠٠ إلى ٢٥٠٠٠ قدم مربع ... ويحتوي على سكن للحارس . ويجب أن يكون قسم من المخزن صالح للتكييف مع وجود ساحة لوقوف السيارات ... على المهتمين تقديم تفاصيل تتضمن الموقع ، الايجار المطلوب ، الخ ....
كتابياً إلى ص ب ٧٨ ـ الصفاة ـ الكويت
أو هاتفياً على الرقم ٤٣٤١٨٠ / ٤٣٣٧٥٥

جمعية المحاماة التعاونية

بحاجة إلى :
محاسب جامعي مؤهل
بخبرة لا تقل عن خمس سنوات
الراتب يحدد اثناء المقابلة
المراجعة مع الإدارة العامة
اثناء الدوام الرسمي

يوجد لدينا دوب جدد مجهزة بجميع الاجهزة البحرية لنقل البضائع الى موانيء الخليج بالاجور المناسبة .
الاتصال بمكتب
جعفر محمد رضا سعادة
مقابل مجلس الوزراء / الكويت / تلفون ٣٣٦٩٦
خرمشهر ـ ايران
شركة ملاحة نوح
شارع بهلوي / ت ٢٣٦٦
طهران ـ شارع تخت جمشيد رقم ٤٢٨
تلفون ٧٦٣٠١٩ ـ ٧٦٤٤٨٦ برقيا ٨٢

اعلان
برامج التدريب في شركة نفط الكويت المحدودة
K.O.C.
K.O.C. تدعو شركة نفط الكويت المحدودة الشباب الكويتيين الذين أتموا مرحلة الدراسة الثانوية أو الكلية الصناعية أو الثانوية التجارية والذين يرغبون في الانضمام الى برامجها التدريبية أن يسجلوا أسماءهم لدى الشركة في الاحمدي .

فعلى من يرغب في الاستفهام والتسجيل القدوم شخصيا لمقابلة السيد محمد نوري عبد القادر في مركز التدريب في الاحمدي ـ تلفون ٩٨٣٩٠٨ من الساعة السابعة صباحا حتى الواحدة بعد الظهر خلال أيام الاسبوع ما عدا يومي الخميس والجمعة .
يطلب من المتقدمين ابراز المستندات الاتية :
١ ـ الشهادة الدراسية
٢ ـ شهادة الجنسية
٣ ـ شهادة الميلاد
٤ ـ عدد (٤) صور شخصية
أما الاختيار فيتم بعد المقابلات واجتياز الفحص الطبي واستيفاء شروط اللياقة البدنية المناسبة للعمل .

شيء غير عادي !!
سيارات جالانت ولانسر بأسعار مخفضة
لا تجهد نفسك بالتفكير
اتصل حالاً بهاتف ٤٢٣٢٣١ أو تفضل بزيارة معارضنا لتعرف لماذا .؟
انتاج كرايزلر اليابان
تسري الأسعار المخفضة لمدة شهر واحد .. مع تسهيلات في الأقساط لمدة ٣٠ شهراً .
بالإمكان تبديل سيارتك المستعملة
تشاهدونها في معارض :
بدر الملا وأخوانه
الكويت ت ٤٢٣٢٣١ الاحمدي ت ٩٨٢٤١٦
الفحيحيل ت ٩١٠٢٥٩
شركة المسيلة التجارية
الموزعون المعتمدون
كرايزلر انترناشيونال

COMPASS INSECTICIDE
كومباس
دواء جديد فعال
يقضي على الحشرات خلال ثواني
كومباس
له رائحة عطرة ملطفة
« البيع بالجملة والمفرق »
الوكيل العام : شركة مبارك للمقاولات والتجارة
تلفون : ٤٣١٠٢٢ ـ ٤٢٨٩٧٩

ورشة تلفزيون
بحاجة إلى :
فني تصليح
الاتصال تلفون : ٤٢٦٥٢٢

لتتخلصوا منها نهائياً ...!
الصراصير والعث والبق والفئران والجرذان وجميع الحشرات
اتصلوا ٦١٢٩٥٤
شركة الاستيراد الشرقية
قرب شارع بغداد

دليل الرأي العام

تلفون
٨١٧٦٥١
٨١٣٤٥٤

فندق الأحسن
فندق
هيلتون الكويت
هو المكان الأمثل
لحفلاتكم وأفراحكم
اتصلوا بالسيد: هالر مدير الحفلات
ليضع خبرته تحت تصرفكم

أسماك من الشرق والغرب
في
حمادي
طبق اليوم
زبيدي مقلي
صغير الوجبة دينار فقط
السالمية - عمارة الحمراء - تلفون: ٦٦١٨٤٧

عشاء راقص
مساء كل يوم * على أنغام
أضخم فرقة موسيقية عرفها الكويت.
• حفلة باربكيو مساء كل أحد.
«مع تشكيلة جوائز رائعة»
• حفلة باربكيو عائلية كبرى.
«مساء كل خميس»
في مطعم لؤلؤة المرزوق
للحجز - تلفون: ٦١٦٠٧٢ - ٦١٦٠٠٨
يلغى الحجز تلقائياً بعد العاشرة

فندق
كارلتون
شارع فهد السالم - تلفون ٤٢٣١١١
قريب فروت مع الكرز
أوملت اسبانيول
فخذ غنم محشي
بالإضافة إلى:
لائحة الأكارات

شراء
وبيع وتبديل السيارات
تأجير وتأمين السيارات
وانهاء معاملات المرور
بشركة الإبراهيم للسيارات
تلفوت
٤٤٦١٠٥ — ٤٤٦٧٢٠

مسيله بنيتس موتيل
في قاعة الجوهرة
عشاء راقص على أنغام الفرقة العالمية
حفلة البيكيو
حول المسبح مساء كل خميس
للحجز الاتصال ت ٦٣١٣٤٦٦ - ٢٠ / ٦٣١٠٨٨ / ٣٠

فوتيه المعرض
المباركية / مقابل البنك الأهلي
١ دينار فقط كل:
٦ قطع كولون نسائي ايطالي
٦ قطع كلوت نسائي اسباني
٢ شلحة نسائية سادة ومشجر اسباني
٢ سوتيان عادي ومشجر فرنسي
١ بلوزة اكريليك نسائي ايطالي
١ قميص نوم سادة ومشجر بكيني طاري
٢ بلوزة ولادي وبناتي صوف

الافتتاح الكبير
لصالون: سوبر شيري ليون
• تمليس الشعر الأمجد بالدواء الخاص الصاعد
مضمون ٨ شهور
• حمام زيت على البخار، صبغ شعر.
• باروكات شعر طبيعية من لبنان.

٩١٠٥٦٧ - ألو! محلات جمال - عندكم شاديش؟
محلات جمال
للأزواج والخياطة
أزواج - مزون - أوطان - خياطة
أخصائيون أدوات الأزياء الطازجة - تفصيل - جاهز ...
التحاجيل - الشارع الرئيسي - مقابل المخفر - تلفون: ٩١٠٥٦٧

صالون الحمراء للرجال
الاختصاص في فن التزيين يعلن الثورة على الشعر الأجعد بالدواء السري بضمانة ٤ شهور
وحمام زيت على البخار - صبغ شعر وتركيب وبيع الباروكات
السالمية / الشارع الرئيسي / قرب عمارة الحمراء / تلفون ٦١٦٧٢٥

للقضاء على
الحشرات،
الفئران، الجرذان،
النمل، الصراصير، القرضة .....
اتصلوا
بمؤسسة الفاروق التجارية
في فرع البيدات الحشرية تلفون ٦١٠٣٣٨

حدث جديد: لمعارض النوفوتيه
مكان مناسب لعرض الأزياء في الفانيلات
بمؤسسة الصالحية
للتجارة والمقاولات
بأسعار رخيصة
شارع عبد الله السالم - مقابل الجامع - تلفون ٨١٢٥١٦

مطلوب
١ - محاسب جامعي
خبرة ثلاث سنوات في الأعمال المحاسبية
٢ - موظف أو موظفة للعمل على التلكس، بشرط إجادة اللغة الإنجليزية إجادة تامة.
المراجعة
شركة البصيري للتجارة والتبريد
الشركة الصناعية - خلف بيت الزكاة - تلفون: ٨١٧٩٨١
شخصياً

الثمان للأطفال
بجانب الخطوط الجوية الكويتية / هاتف ٤٢٠٤٩٨
تشكيلة حديثة من البنطلونات والبلوزات والفساطين والتنانير والبلوزات النسائية وقمصان النوم والشلحات والجوارب المزينة بالدانتيل وملابس البحر
بأسعار استثنائية / لمناسبة السفر

تسريحات باريس
ينفذها في الكويت
أخصائيو صالون
فيغارو
لصاحبه سمير الأعور - تمليس وصبغ شعر الرجال
شارع فهد السالم - عمارة الحمراء - تلفون ٤٢٠٤٦٣

شقق فخمة للبيع
معروض للبيع شقق بالجهرة - بجبل الدبب بلبنان - تشطيب ديلوكس - تحتوي كل منها:
غرفة نوم (أو غرفتين) - غرفة طعام وصالون - وغرفة للخادمة - مع بلكون لكل غرفة نوم - وبلكون لغرفة الطعام والصالون مطل على البحر - البناية مزودة بالمصاعد
الشركة مع ترفيه مستقلة ..
للاستعلام - الكويت تلفون: ٤٢٥٢٨٨

مجاناً
سفريات الوزان
سفريات الوزان الكويت تضع كافة خبراتها وامكاناتها تحت تصرف مسافريها وتؤمن لهم حجوزات
الفنادق والشقق في عمان
مزيد من المعلومات اتصل بـ: سفريات الوزان
شارع فهد السالم
تلفون: ٤٣٠٩٦٢ - ٦٣ - ٦٤

تويلات
على جميع الأواني المنزلية
والمراسكولان * وصناديق الثلج
حائلة
في: محلات عبد الله السليم
للأواني المنزلية
الشرقة - شارع فهد بن نصير
مقابل مدرسة عبد الله شعروي - تلفون: ٥١٣٣٠٦

تعلن
مدرسة المنار الأهلية بالفروانية
عن فتح
فصول للتقوية للمرحلتين الابتدائية والمتوسطة
"بنات"
لجميع المواد المقررة اعتباراً من ١٩٧٤/٦/١٥
وحتى ١٩٧٤/٨/٣١
كما وتعلن المدرسة عن حاجتها
لمدرسات متخصصات
في جميع المواد للمرحلة المتوسطة للعام الدراسي
١٩٧٥/٧٤
للمزيد من الاستعلام - الاتصال بتلفون: ٧١١٧٣٦

السمنة تقلل من نشاطك وحيويتك!!
Ayds
Reducing Plan
Candy
ايدز
AYDS
ثورة في عالم تخفيف الوزن والسمنة.
أطلبوه من كافة الصيدليات

أجواخ كيالي
شارع فهد السالم - بجوار طيران الشرق الأوسط
كما عودتكم بأسعارها الاستثنائية
بمناسبة موسم السفر تقدم لكم أجود الأجواخ
تريفيرا سعر المتر ١,١٥٠ د.ك
= يوجد أكثر من مائة لون =
ترلين انجليزي سعر المتر ١,٥٠٠ د.ك
= يوجد أكثر من مائة لون =
تريكال فرنسي سعر المتر ١,١٥٠ د.ك
صوف انجليزي سعر المتر ابتداء من ٢,٠٠٠ د.ك

للبيع
بناية مكاتب
مؤلفة من ١٤ طابقاً في منطقة (صارف تاليون) نورث كارولينا، الولايات المتحدة الأميركية. تبلغ مساحة البناية: ٧٦١ و١٧١ قدم مربع والمدخل الاجمالي لكامل البناية تقدر بحوالي: ٩٠٠٪ و٩١٥ دولار كاش: ٨٥٪ من البناية يمكنها حالياً:
«أميركان كريدت كوربوريشن»
التي تعود لواشنطن نبلك وترانس كوربانى. السعر ٥٠٠,٠٠٠ و٥٠٠ دولار.
الرجاء الكتابة إلى:
W. Cleve, President, Davis & Davis Realty Co. Inc., 202 American Building. Charlotte, N.C. (USA), Tel. (704) 333-0564.

صدر حديثاً
كتاب
القلق وأمراض الجسم
تأليف: الدكتور محمد احمد غالي و الدكتور رجاء محمود أبو علام
يعالج الاضطرابات الجسمية التي ترجع لأسباب نفسية.
يطلب من: مكتبة المختار الحديثة
حولي - آخر شارع تونس - تلفون: ٥١٢٢٠٩

للبيع
تراكتور
معروض للبيع
تراكتور كاتربلر
D8 استعمل ١٨٠٠ ساعة - بحالة جيدة
المراجعة تلفون: ٨١٦٧٨٤ - ٥١٩٤٩١ - الياس بجاني

محلات
مقامس
تعلن عن وصول تشكيلة كبيرة من..
* أطقم السفرة بورسيلان
* كريستال انجلي بوهيمي
* تشكيلة ملاعق شاي مذهب
* صواني فضية ومذهبة
* أطقم تجميل مذهبة واستينلستيل
الشالية ت: ٦١٠١٢٢
الشويخ ت: ٨١٥٢١٦

مخبز جمعية الفروانية التعاونية
للبيع بداعي السفر
بكامل محتوياته
مع بيتين بناء حديثان
المراجعة:
بجمع جمعية الفروانية / فرع المخبز
تلفون ٨١٤٣٧٧ من الساعة ٨ - ١٢ صباحاً ومن ٥ - ٩ مساء

للإيجار شقة
شقة مكونة من ٣ غرف وصالون وملحقاتها ... بالأسرة
المراجعة تلفون
٦١٨٦٥٩
من الواحدة حتى الرابعة ظهراً

للبيع بداعي السفر
معروض للبيع
محطة غسيل وتشحيم
المراجعة تلفون
٨١٤٤٧٤
«محمد احمد»

للبيع بداعي السفر
معرض الدلال
للنوفوتيه والأحذية
عمارة الفهد - شارع السوق
خيطان
الاتصال شخصياً - تلفون: ٩١٥١٠٦
أو بالمحل.

للبيع بداعي السفر
ستوديو يوسف السالمية
بجميع محتوياته
مع الديكور الفاخر
بسعر مغر
المراجعة شخصياً بعد الظهر في الاستوديو
٦ - ٨ مساء

مطلوب
خياطة وبائعة
الاتصال
تلفون: ٤٢٣٠٢٨

للبيع لعدم التفرغ
مطحنة المأمون
موقع ممتاز بالنقرة
شارع شي جيل
بكامل محتوياتها
المراجعة تلفون
٥١١٧٩٦

مطلوب استئجار تناكر
نعلن عن حاجتنا
لاستئجار تناكر
من جميع الحمولات
بأسعار مغرية
المراجعة / تلفون ٤٣٠٨٠٨
مناع علي العجمي

مطلوب صيدلي
صيدلية المدينة
بحاجة إلى صيدلي قانوني له خبرة لا تقل عن ٣ سنوات
بدوام كامل
المراجعة تلفون: ٤٢٧٩٤٦ أو
الكتابة إلى ص.ب: ١٠٤٩ الصفاة

مطلوب حلاقة للسيدات
المراجعة
صالون ليدو
شارع الخليج العربي
بجانب المستشفى الأميري
تلفون: ٤٣٤٣٤٣
الراتب حسب الكفاءة

محل كهرباء
لتصليح كهرباء السيارات
بحاجة لصلح فني كهربائي
الاتصال بالهاتف: ٤٢٢٧٠٩
من الساعة الثامنة صباحاً.
حتى الساعة الحادية عشرة.
سامي

للبيع
سيارة مرسيدس
350 S.L موديل ١٩٧٢
مع تلفون أو بدون تلفون
السعر ٣١٠٠ دينار بدون تلفون
السعر ٢٥٠٠ دينار - المراجعة
تلفون ٤٢٥٨٢٨ بعد الظهر
يوسف سليمان

مطلوب
بائع متجول
له خبرة في:
أسواق الكويت
يرجى الاتصال تلفون
٤٣٣٧٥٧ - ٤٣٤٥٦٢

معروض للبيع
معرض لبيع قطع السيارات
في المنطقة الصناعية
بالفحاحيل
بكامل محتوياته مع التلفون.
المراجعة صباحاً تلفون ٩١١٧٣٩
بعد الظهر تلفون ٩١٢٥١٣
«راشد»

للبيع
معروض للبيع
مطعم
بكامل محتوياته
بسعر مغر
المراجعة تلفون
٤١٥٧٦٠
صباحاً من ٨ - ١٢ و ٤ - ٧,٣٠ مساء

للحفلات والأفراح
توجد لدينا كراسي وترابيزات
للإيجار
لعم ومقهى التحرير
المرقاب بجوار المخفر
هاتف رقم
٤٢٥٨٧١

للبيع
سيارة شيفروليه بوكس
طراز ٧٣ مكيفة، اوتوماتيك
في حالة ممتازة
المراجعة / تلفون
٥٣٢١٩٧

مطلوب طباع
عربي الجنسية له خبرة بالمراسلات التجارية وكبير الطباعة باللغة الإنجليزية
المراجعة تلفون
٤٤٣٢٢٧
مؤسسة صفاء التجارية

مطلوب
شركة بحاجة إلى:
أمين مستودع
من أبناء
الخليج العربي
المراجعة تلفون: ٦١٢٩٢٧

للبيع
سيارة بويك سكاي لارك ٧٠
٨ سلندر مكيفة
السعر المطلوب: ٧٣٠ د.ك
الاتصال / تلفون ٩١٤١٣٥
ناصر محمد
الثامنة صباحاً الى الواحدة ظهراً.

مطلوب
كاتب حسابات
بدوام كامل
خبرة لا تقل عن ثلاث سنوات
يجيد الطباعة على الآلة الكاتبة.
الاتصال تلفون
٨١٤٤٥٥ - ٨١١٢٢٢

محلات أجواخ كيالي و أوزان
تعلن عن إفتتاح..
معرضها الجديد
في الفحاحيل - شارع الدبوس
مجمع الدبوس - تلفون: ٩١٢٤٤٢

هكذا في الأصل

اليوم تتجه انظار العالم الى ميونيخ

اندلاع حرب الاقدام العالمية العاشرة

الطلقة الاولى بين البرازيل ويوغوسلافيا

برنامج مباريات كأس العالم العاشرة

الرقم	التاريخ	المباراة	الساعة
١	الخميس ١٣ يونيو	الافتتاح والبرازيل ـ يوغوسلافيا ×	٥
٢	الجمعة ١٤ يونيو	المانيا غ ـ شيلي ×	٥٫٥٠
٣	الجمعة ١٤ يونيو	زائير ـ سكوتلنده	٥٫٣٠
٤	الجمعة ١٤ يونيو	المانيا ش ـ استراليا	٩٫٣٠
٥	السبت ١٥ يونيو	السويد ـ بلغاريا	٦
٦	السبت ١٥ يونيو	اورغواي ـ هولنده	٦
٧	السبت ١٥ يونيو	ايطاليا ـ هايتي	٨
٨	السبت ١٥ يونيو	بولندا ـ الارجنتين	٨
٩	الثلاثاء ١٨ يونيو	شيلي ـ المانيا ش	٩٫٣٠
١٠	الثلاثاء ١٨ يونيو	استراليا ـ المانيا غ	٦
١١	الثلاثاء ١٨ يونيو	يوغوسلافيا ـ زائير	٩٫٣٠
١٢	الثلاثاء ١٨ يونيو	سكوتلنده ـ البرازيل	٩٫٣٠
١٣	الاربعاء ١٩ يونيو	هولنده ـ السويد	٩٫٣٠
١٤	الاربعاء ١٩ يونيو	بلغاريا ـ اورغواي ×	٩٫٣٠
١٥	الاربعاء ١٩ يونيو	هايتي ـ بولندا	٩٫٣٠
١٦	الاربعاء ١٩ يونيو	الارجنتين ـ ايطاليا	٩٫٣٠
١٧	السبت ٢٢ يونيو	استراليا ـ شيلي	٦
١٨	السبت ٢٢ يونيو	المانيا ش ـ المانيا غ	٩٫٣٠
١٩	السبت ٢٢ يونيو	زائير ـ البرازيل	٦
٢٠	السبت ٢٢ يونيو	سكتلنده ـ يوغوسلافيا	٦
٢١	الاحد ٢٣ يونيو	بلغاريا ـ هولنده	٦
٢٢	الاحد ٢٣ يونيو	السويد ـ ارغواي	٦
٢٣	الاحد ٢٣ يونيو	الارجنتين ـ هايتي	٦
٢٤	الاحد ٢٣ يونيو	بولنده ـ ايطاليا ×	٦
٢٥	الاربعاء ٢٦ يونيو	اول مجموعة٣ ـ ثاني مجموعة ٤	٩٫٣٠
٢٦	الاربعاء ٢٦ يونيو	ثاني مجموعة٢ ـ اول مجموعة ١ ×	٩٫٣٠
٢٧	الاربعاء ٢٦ يونيو	اول مجموعة٢ ـ ثاني مجموعة ١	٩٫٣٠
٢٨	الاربعاء ٢٦ يونيو	ثاني مجموعة٣ ـ اول مجموعة ٤	٩٫٣٠
٢٩	الاحد ٣٠ يونيو	اول مجموعة ١ ـ اول مجموعة ٣	٦
٣٠	الاحد ٣٠ يونيو	ثاني مجموعة ٤ ـ ثاني مجموعة ٢	٦
٣١	الاحد ٣٠ يونيو	ثاني مجموعة ١ ـ ثاني مجموعة ٣	
٣٢	الاحد ٣٠ يونيو	اول مجموعة٤ ـ اول مجموعة ٢ ×	٦
٣٣	الاربعاء ٣ يوليو	اول مجموعة٣ ـ ثاني مجموعة ٢ ×	٩٫٣٠
٣٤	الاربعاء ٣ يوليو	ثاني مجموعة٤ ـ اول مجموعة ١	٩٫٣٠
٣٥	الاربعاء ٣ يوليو	ثاني مجموعة٣ ـ اول مجموعة ٢	٩٫٣٠
٣٦	الاربعاء ٣ يوليو	اول مجموعة٤ ـ ثاني مجموعة ١	٩٫٣٠
٣٧	السبت ٦ يوليو	على المركزين الثالث والرابع ×	٦
٣٨	الاحد ٧ يوليو	المباراة النهائية ×	٦

ملحوظة : كل مباراة امامها علامة × منقولة بالتلفزيون مباشرة والتوقيت الموجود امام كل مباراة بتوقيت الكويت ..

اليوم في تمام الساعة السادسة مساء بتوقيت الكويت تبدأ ضربة البداية لاولى مباريات اكبر مسابقة كروية في العالم . هي مسابقة كأس العالم العاشرة .. وبعد حفل الافتتاح الذي يستمر ساعتين ابتداء من الخامسة الا عشر دقائق بتوقيت الكويت وحتى السابعة الا عشر دقائق .. عموما ان مباريات كأس العالم التي تبدأ مساء اليوم ستكون بمثابة المدرسة الحديثة لاحسن خطط وطرق كرة القدم .. فكل فريق من فرق كأس العالم الـ١٦ له طريقته الخاصة به .. وله أسلوبه في التنفيذ حسب قدرات افراده .. واليوم يتقابل فريقي يوغوسلافيا والبرازيل ويسرنا ان نتعرف على الفريقين اللذان سنشاهد مباراتهما الليلة على الهواء مباشرة من تلفزيون الكويت وبالالوان.

الفريق اليوغوسلافي

ان الفريق اليوغوسلافي فريق تجري في عروقه دماء الشباب ، يلعب بحرارة الروح وينحرك في الملعب بخفة الغزال . فالفريق يتجدد كل اربع سنوات ولا يستقر على حال كما انه لا يستهلك الشيخوخة لان المشرفين عليه يؤمنون ايمانا بغير حدود بسياسة الوجوه الجديدة والدماء الجديدة .. انهم في كل شهر يضربون بطلا بناشئ .. وهدفهم فريق شباب .

تاريخه مع كأس العالم

● ليوغوسلافيا تاريخ عريق في ميادين كأس العالم : ففي دورة الكأس الاولى وصل الفريق اليوغوسلافي الى الدور قبل النهائي وذلك في عام ١٩٣٠ ثم جاء ترتيبه الرابع في دورة الكأس عام ١٩٦٢ في تشيلي .

كأس ١٩٧٤

● كانت يوغوسلافيا ضمن المجموعة السادسة في المنطقة الاوروبية وتعادلت مع اسبانيا مرتين ٢ ـ ٢ ثم صفر ـ صفر ثم فازت عليها في مباراة فاصلة ١ ـ صفر ثم فازت على اليونان مرتين باصابة واحدة للاشيء .

● تلعب يوغوسلافيا مباراة الافتتاح اليوم امام البرازيل في ملعب فرانكفورت وفي يوم ١٨ الجاري ضد زائيري على ملعب كايزن كيرسن وفي يوم ٢٢ تلعب ضد اسكتلنده على ملعب فرانكفورت والذي يسع ١٢٫ الف مشاهد .

طريقة اليوغوسلاف

منذ ان عرف العالم الطريقة البرازيلية ٤ ـ ٢ ـ ٤ فان الفرق اليوغوسلافية ما زالت متمسكة بها واسلوبهم في التطبيق يتلخص في تأخر مساعد الهجوم الايسر ليلعب دفاعا رابعا في الوسط ثم يتأخر احد ساعدي الدفاع ليلعب مهاجما متأخرا بمثابة حلقة الاتصال وكلاهما رقم ٦ ومساعدا الدفاع الاخران يتقدمان وراء الهجوم وخلفهما اثنان من رباعي الدفاع ليتفوق على دفاع المنافس من ناحية العدد ويرتد امام الهجوم المضاد لكسر شوكته مع الحفاظ على « ديناميكية » الفريق وحماسة وترابط خطوطه الثلاث) ثم ٢ ثم ٤ وتحركه كوحدة متكاملة دفاعا وهجوما .

● ويساعد الفريق اليوغوسلافي على نجاح الخطة ان اللاعبين لا تنقصهم اللياقة البدنية والمهارات الفنية التي تمكنهم من حسن التنفيذ من بداية المباراة الى نهايتها بنفس القوة .

● ان لاعبي يوغوسلافيا يتألقون في اللعب الى حد الاعجاز وطابعهم في ذلك السرعة في الدفاع وفي الوسط وفي الهجوم ..

● واكثر الاهداف التي يحرزها فريق يوغوسلافيا تصنع من قبل رئيس الفريق زاجيك ساعد الهجوم الايسر .. والى جانب ذلك فان الفريق اليوغوسلافي يركز اللعب طيلة الوقت على جناحيه السريعين .. ان هذه الطريقة تمنح الفريق فرصا ذهبية تؤدي الى خلخلة دفاع الخصم سواء ادى ذلك الى تسجيل الاجنحة الاهداف بانفسهم او سجلا زملائهم في الوسط عن طريق التوزيع العكسي اليهم .. ومعنى ذلك أن الفريق اليوغوسلافي لا يحصر اللعب في الوسط ويلجأ الى التوزيع العرضي وسط الزحام والتكتل الشديد الذي يقلل من فاعلية الهجوم .

فاذا كنا قد رأينا افذاذا حقا وخوارق في سرعتهم وتحكمهم في الكرة ومهاراتهم الفردية وبصفة خاصة سرعة الانطلاق واتقان التسديد فان هؤلاء وحدهم هم الذين يسجلون الاهداف التي تهز الشباك وتقلوب معا .

نجوم الفريق

على رأس الفريق لاعب يوغوسلافيا الداهية دراكان زاجيك كابتن يوغوسلافيا وهو في سن ٢٧ ومثل بلاده في ٧٠ مباراة دولية ويلعب في مركز ساعد هجوم ايسر وفي الوسط ومن اعظم اللاعبين في اوروبا في الوقت الحاضر . ومشهور بالرميات اللولبية على المرمى وصنع الاهداف وهو من نادي ريدسنار .

● انيفر مارك حارس المرمى الاول وسبطان الخشبات الثلاث في سن ٢٦ سنة ودولي ٢١ مرة وهو من نادي سلتز

الدفاع

● والمدافع امان بولجان في سن ٢٥ سنة ودولي ٤ مرات وهو من نادي هادجوك سبلت .

● بسر كرمدوكوسا في سن ٢٧ ودولي ١١ مرة وهو من نادي ريدسنار

● ميروسلاف باملومس في سن ٣١ ودولي ٤٤ مرة وهو من نادي ريدسنار

● راجان جولسر في سن ٢٩ ودولي ٥٢ مرة من نادي سبلت .

● جوزيف كافلاسكي في سن ٢٦ ودولي ١٨ مرة وهو من نادي زيلنسكار

● ملادس رامنجاك في سن ٢٩ سنة ودولي ١١ مرة

الوسط

● برانكوبلاك في سن ٢٧ ودولي ٢٧ مرة من نادي سبلت

● ستانسلاف كاراسي في سن ٢٨ ودولي ٦ مرات

● جوفان اكموستش في سن ٢٦ سنة ودولي ٤٠ مرة وهو من نادي ريدسنار

● بوجي جيركوفيتش في سن ٢٤ ودولي ٢٢ مرة من نادي هادجوك سبلت

الهجوم

● بادرانكو في سن ٢٥ ويضم لاول مرة للمنتخب الدولي .

● دانيلد بوبو في سن ٢٦ ودولي ٥ مرات .

● امان سورحاك في سن ٢١ ودولي ٢١ مرة .

● نينادجيكوفيك في سن ٢٦ سنة ودولي ٢٠ مرة

● دوزان في سن ٢٥ ودولي ٢٦ مرة

● البجابيتكوفيتش في سن ٢٨ ودولي ٢٧ مرة

● جوزيف بوكال في سن ٢٨ ودولي ٢٣ مرة .

رأي النقاد

ويضع النقاد يوغوسلافيا كمرشحة واعتماده في حالات الهجوم على مجهودات نجومه الفردية كجيز زينهو المراوغ .. وايدو الجناح «المدفعجي» صاحب القذائف الصاروخية (لعب ضمن فريق سانتوس امام القادسية) اما لينينيها فسوف يكون بمثابة ملهاة لدفاع الخصم اي انه سيمثل دور توسناو المعتزل .

أثر الجو عليه

والبرازيل القادم من بلاد حارة تختلف في كل شيء عن اوروبا من حيث الطبيعة والمناخ لن يكون موقفه سهلا كما كان الحال بالنسبة له في المكسيك .. اضف الى ذلك نتائجه المهزوزة التي حققها على ارضه وبين جمهوره والتي تؤكد بصورة جازمة انه لن يحمل معه « خطة سرية » معينة ليفاجيء بها العالم كما حدث سنة ١٩٧٠ بالمكسيك، والدليل ان اللجنة الفنية للفريق كانت لاخر لحظة تتهافت على « الملك » بيليه من اجل اقناعه بالاشتراك مع الفريق بسبب شعورها بالفراغ الذي تركه الثلاثي الغائب بيليه وتوسناو وجيرسون .. حيث وجدت نفسها غير قادرة على خلق خطة جديدة للفريق لعدم وجود العناصر التي تستطيع تنفيذها .

لذلك اقتصرت الخطة على اتباع الاسلوب الدفاعي الشبيه بالاسلوب الاوروبي .. اي انها قررت مجاراة فرق اوروبا بنفس سلاحها وهذا ما سوف تكشف عنه مباراة اليوم التي سيخوضها الفريق البرازيلي ليقدم اوراق اعتماده كسفير للكرة في اميركا الجنوبية ، وحامل لقب الزعامة الكروية في العالم .. واليوم سوف يكشف أوراقه الكروية المخباة ويتضح على ضوئها حذاقته وبراعته في اللعب ومقارعة الاقوياء .. اما رصيده فسوف يكون بالطبع .. اسمه .. وسمعته .. والقابه الكروية التي يحملها .

البرازيل

يوغوسلافيا

فريق البرازيل

يمثل الفريق البرازيلي : ايمرسون ليو ، نيلينهو ، لوبريريرا، مرانسيكو مارينهو ، ديلسون سيلفا بيازا ،روبيرتو ريفيلينو ، اجوستو ، داسيلفا لوس، مالدوميرو فاندفرانكو ، جابر شيتهو ليمنها ، ماركو انطونيو .

فريق يوغوسلافيا

يمثل الفريق اليوغوسلافي : انيفر ماريك ، ايمان بولجان ، انيف هادجي، ايدنك ، دراجان موزينيك ، جوزيب كانا لينسكي ، فلاديسلاف بوجتشينك، اليما بيتكوفيك ، برانكو اوبيلاك ، يعو سيرجاك ، جوفان اكيموفيك دراجان ، وجاجيك .

الغاء رحلة الفريق الاهلي الى ميونيخ

تقرر بصفة نهائية الغاء رحلة الفريق الاهلي لكرة القدم الى ميونيخ لمشاهدة بعض مباريات كأس العالم العاشرة.. وجاء الالغاء نتيجة لاعتذار عدد كبير من اللاعبين الدوليين عن السفر وكنا قد اشرنا الى احتمال الغاء الرحلة .

الصناعات الكيماوية تكرم رياضييها

في يوم الاربعاء الماضي اقامت شركتي صناعة الكيماويات البترولية والاسمدة الكيماوية الكويتية حفلا ختاميا تكريما للفرق الرياضية في الشركة وذلك على مسرح المسيله ببتش موتيل . وقد حضر الحفل رئيس مجلس الادارة السيد عبدالباقي النوري وعدد كبير من المدعوين وفي هذا الحفل افتتح ايضا معرض الشركة للفنون التشكيلية حيث عني السيد رئيس مجلس الادارة شريط افتتاح المعرض كذلك وزعت الجوائز والكؤوس للمتفوقين من الرياضيين والعمال المثاليين .

فيرالهدف

قيل أن ضفدعة سألت امها :

لماذا نختلف عن غيرنا يا اماه ؟ نحن نسير الى الوراء عندما نقفز وغيرنا من المخلوقات يقفز بالعكس !!

فأجابت امها : لا بأس فيوم القيامة يكرمنا الله بالعكس اذ نسير الى الامام وغيرنا يسير الى الوراء !!

فأدارت الضفدعة الصغيرة ظهرها وقالت بقرف :

ـ ما هذه العيشة .. لا مع الناس في الدنيا ولا معهم في الآخرة !!

ونحن نرجو الا يكون شأننا شأن الضفدعة . فنرى بلدان العالم تتسابق في بناء نهضتها الرياضية ، على اسس علمية صحيحة ونظهر نحن بالاجتماعات والانتخابات من « فئة معينة » فلنبني كما يبني سوانا ونربح معه الدنيا والآخرة ..

ومباريات كأس العالم التي هيأت لنا الدولة مشاهدتها بالتلفزيون في حينها فيها الف عبرة وعبرة .. والف درس ودرس ..

(...)

مجرد ملاحظة

سافر امس الى ميونيخ وفدنا العسكري الذي يمثل اتحاد الجيش لمشاهدة مباريات كأس العالم في المانيا الغربية برافق الوفد ايضا وفد اعلامي لعمل ترتيبات نقل المباريات عبر الاقمار الاصطناعية .

ماذا كان في الامر لو استعان الاتحاد بعدد محدود من المحررين المحليين من الشباب الكويتي للاستفادة من المعلومات التي يشاهدونها هناك عبر الملاعب او الصحف الالمانية او البرامج الرياضية التلفزيونية . وكانت المشاهدة تعم فوائد كثيرة يستطيع المحرر ان يبدي ملاحظاته بعد عودته من الرحلة التي استفاد منها كثيرا والا متى سيستفيد ابن البلد من الخبرات اذا لم يقم الاتحاد حتى الان بمرافقة اي محرر رياضي خلال المناسبات التي اشترك فيها ..

منصور

اضراب موظفي

بقية المنشور على صفحة ٣

احتجاجا بحسب ما تقتضيه التطورات واذاع بيانا جاء فيه :

«التزاما بقرار الجمعية العمومية بتاريخ ١٢ـ٦ـ٧٤ بضرورة استمرار الاضراب العام الشامل حتى تحقيق مطالب العاملين في البنوك كاملة غير منقوصة فان مجلس ادارة النقابة مناشد المجتمع بالمزيد من التضامن والتماسك لمواجهة الازمة الشرسة .

وحذر بيان النقابة من الشائعات والاقاويل التي تطلق من اجل تفتيت وحدة الطبقة العاملة ، واكد أن الوعي سيوئد كل أعمال المضربين. ودعا البيان لجنة البنوك الى الاستماع لصوت الحق والاستجابة الى كلمة العدالة .

واشار الى التأييد العام الذي يلقاه المضربون من جميع الاتحادات والنقابات مادياً ومعنوياً . واكد البيان أن جميع النقابات على اهبة الاستعداد لحماية ظهور المضربين ، ليستمر الاضراب ناجحا حتى يجاب كامل المطالب .

ومساء أمس عقد المجلس التنفيذي للاتحاد العام لعمال الكويت جلسة طارئة تدارس خلالها الوضع الناتج عن الاضراب واتخذ بالنتيجة القرارات التالية :

١ ـ ان المرحلة الحاسمة التي تمر بها ازمة مستخدمي البنوك تدعو لاتخاذ موقف عمالي موحد تجاه التعنت من قبل مجالس ادارات البنوك مما استوجب دعوة مجالس ادارات كافة النقابات في القطاعين الحكومي والنفطي وللاتحادين المهنيين يوم السبت المقبل في ١٥ـ٦ـ١٩٧٤ .

٢ ـ دعما لاضراب مستخدمي البنوك تقرر انشاء صندوق مالي بصورة مسجلة واضعين في الحسبان ان هذا الاضراب سيمتد ، واننا لن نتخلى بكل الظروف عن مناصرتهم في اضرابهم حتى يتم تحقيق مطالبهم بالصورة العادلة التي طرحوها .

٣ ـ الاتحاد العام لن يقف مكتوف الايدي تجاه اي محاولة انتقامية تقوم بها ادارات البنوك لتطبيق سياسات الفصل التعسفي بحق العاملين او اتخاذ اي اجراءات مماثلة ، واننا لن نسكت امام اي محاولة من هذا القبيل، فنحن ندري بحماية انفسنا .

واشار البيان الذي اذاعه الاتحاد العام نتيجة الاجتماع الى أن الاضرابات المتكررة التي يقوم بها العمال هي الخاصة . لان العمال لا يمنحون الاجور العادلة والمتكافئة مع قدراتهم ونتاجهم، خاصة وان شركات المقاولات تمنح عمالها اجورا لا تتعدى ٢٥ دينارا في بعض الاحيان في هذه الظروف المعيشية الصعبة .

وقال البيان ان مطالب العمال العادلة في رفع اجورهم يتمشى مع الارتفاع الجنوني في الاسعار لا تلقى تجاوبا ممن يتحكمون بالاسعار التي وصلت الى ٣٠٠ بالمئة في بعض السلع دون رقيب أو حسيب .

هذا وسيبدأ تجمع المضربين في مقر الاتحاد في الساعة السابعة من صباح اليوم ويداومون فيه ، حتى انتهاء الدوام الرسمي العادي ليوم الخميس على أن يعودوا الى التجمع يوم السبت .

وعلم ان وفدا من اعضاء مجلس الادارة سيزور مقر الاتحاد في الساعة الثامنة من قبل ظهر اليوم للاجتماع الى مجلس ادارة النقابة والتحدث الى المضربين .

كتاب لمجلس

(تتمة المنشور على صفحة ٣)

نطالب مجلسكم الموقر بادراج عمال النفط في لائحة علاوة غلاء المعيشة وعدم الاكتفاء بالتوصية التي يكمل تأكيد سترج العمال بطريق اخر وخير مثل على ذلك توصية مجلسكم الموقر عام ٧١ الخاصة بتعديل الرواتب ، ويومها لم تنفذ الشركة التوصية المذكورة الا بالاضراب ، كما لا نزال نقابة البنوك تعاني من التوصية المذكورة الى يومنا هذا .

وهنا نقطة يجب ان نشير اليها وهي ان [illegible] النفط

فهل يعقل ان تتساوى شركات النفط بالمؤسسات الاخرى ، علما بان شركات النفط التي حصلت على ارباح طائلة من نفط البلاد وهي المصدر لهذه العلاوات التي خصصت لموظفي الدولة فقط ، وعمالها ينظرون وهم الذين عملوا بكل نفس وتحت ظروف قاسية جدا دونما امتيازات تذكر .

ان املنا بمجلس الامة كبير ان يعالج مشكلتنا هذه ونأمل أن تعيد الحكومة نظرتها لعمال النفط .

مجلس ادارة النقابة
شركة الانبوب الاسود

TELE FUN KEN

TELEFUNKEN

مباريات كأس العالم بالالوان شاهدوها بواسطة أجهزة تليفونكن

الوكلاء العامون
سليم الهنيدي وشركاه
معرض تليفونكن : بناية جوهرة الخليج - تليفون ٤٣٤١١٦ - الكويت

دولـــة الكويت

الشركة الكويتية لبناء وإصلاح السفن

شركة مساهمة كويتية

محضر إجتماع الجمعية العامة التأسيسية

المكان : قاعة الإجتماعات الكبرى بغرفة تجارة وصناعة الكويت .

الزمان : الساعة الخامسة من مساء يوم الأربعاء الموافق ١٩٧٤/٦/١٢ .

الحضور : ١- أعضاء الجمعية التأسيسية . ٢- السيد حلمي ياسين سليم من مراقبة الشركات والتأمين بوزارة التجارة والصناعة .

بعد أن أعلن السيد مندوب وزارة التجارة والصناعة إكتمال النصاب القانوني لصحة الإجتماع إذ تمثل بالجمعية أسهم مجموعها ٦٦٦,٤٢٦ سهماً أصالة ووكالة، وأعلن عن إفتتاح الجمعية العامة التأسيسية . وإعمالاً للمادة "٨٩" من القانون رقم ١٥ لسنة ١٩٦٠ قدم السيد فيصل يوسف المرزوق للجمعية العمومية تقرير لجنة المؤسسين متضمناً المعلومات الوافية عن جميع عمليات التأسيس ومطابقتها للقانون ولعقد تأسيس الشركة ونظامها الأساسي .

وقد وافقت الجمعية بالإجماع على ما يلي :

١- إقرار عمليات التأسيس والموافقة عليها بإعتبارها موافقة للقانون ولعقد تأسيس الشركة ونظامها الأساسي .

٢- إعلان قيام الشركة نهائياً .

٣- تعيين مراقب حسابات للسنة المالية الأولى المبتدئة من ١٩٧٤/٦/١٢ والمنتهية في ٧٥/١٢/٣١ .

وقد إنتخبت الجمعية بالإجماع لهذا الغرض السادة طلال أبوغزالة وشركاه .

ثم جرى فتح باب الترشيح لعضوية مجلس الإدارة من المؤسسين والمساهمين ، فرشح كل من السادة :

١- سعد عبد العزيز الراشد ٢- علي جابر الغانم ٣- محمد حسن العطار ٤- فيصل يوسف المرزوق ٥- حمد عبد الله الصقر ٦- سليمان حمود الزيد الخالد ٧- فهد المعجل ٨- سعود العصيمي ٩- ماهر معرفي ١٠- محمد صالح شمس الدين ١١- عبد القادر عبد الحميد

ثم رشحت الجمعية العامة لجنة للإشراف على الإنتخاب مشكلة من السادة :

١- الشيخ ناصر صباح الاحمد ٢- السيد غازي سعود الفليج ٣- صادق يعقوب معرفي

وعقب فرز الأصوات جاءت نتيجة الإقتراع السري كما يلي :

أعضاء مجلس الإدارة	عدد الأصوات الحاصل عليها
١- فيصل يوسف المرزوق	٦٦٤,٣٨٣ صوتاً
٢- سعد عبد العزيز الراشد	٦٦٢,٠٨٣ "
٣- سليمان حمود الزيد الخالد	٦٤٥,٢٦٨ "
٤- فهد المعجل	٦٤٣,٨٩٨ "
٥- حمد عبد الله الصقر	٦٤٣,٢٣٢ "
٦- علي جابر الغانم	٦٣٦,٠٧٢ "
٧- سعود العصيمي	٦٣٣,٠٥٧ "
٨- محمد حسن العطار	٦٢٩,٤٨٤ "
عضو إحتياط	
ماهر معرفي	١٣٨,٢٤١ صوتاً

ملاحظة :

يسر مجلس الإدارة أن يعلن أنه إبتداءً من يوم السبت الموافق ١٥ يونيو ١٩٧٤ سيجري تسليم كل مساهم شهادة مؤقتة بالأسهم التي يملكها بعد إبراز الجنسية الأصلية وإيصالات البنوك وسيجري إصدار شهادة مؤقتة واحدة لمن يحمل أكثر من إيصال واحد بعد أن يتم أخذ توقيعه على بيان دمج معد لهذه الغاية .

ولهذا الغرض يرجى مراجعة مركز تأسيس الشركات وتخصيص الأسهم التابع لمؤسسة طلال أبوغزالة وشركاه (هاتف ٥١٣٣٤٨ - ٥١٠٩٥١) أثناء الدوام التالي :

السبت حتى الأربعاء من الساعة ٧,٣٠ صباحاً حتى الساعة ١٢,٣٠ ظهراً

" ٤,٠ بعد الظهر " " ٧,٠ مساءً

الخميس " " ٧,٣٠ صباحاً " " ١٢,٣٠ ظهراً

دولة الكويت
وزارة التجارة والصناعة
الاوراق المالية

« حركة اسعار الاسهم ليوم الاربعاء ١٢ — ٦ — ١٩٧٤ »

اسم الشركة	اسعار اليوم الاعلى	اسعار اليوم الادنى	الكمية المتداولة	الاسعار السابقة السعر	الاسعار السابقة التاريخ	الفرق
بنك الكويت الوطني				٩٠	٦/٩	
بنك الخليج				٦٥	٦/٨	
البنك التجاري الكويتي				٦٤	٥/٢٣	
البنك الاهلي الكويتي				٨١	٦/١٠	
بنك الكويت والشرق الاوسط				٥٣	٥/٣	
البنك العقاري الكويتي	٣٩,٥٠٠		١٠٠٠	٣٩,٧٥٠	٦/٩	—,٢٥٠
الكويتية للاستثمار				٣٦	٥/٢٩	
الاستثمارات .. الخارجية				٢٦	٥/٢٩	
الدولية الكويتية للاستثمار	١٢,٥٠٠		٢٠٠٠	١٢,٧٠٠	٦/١١	—,٢٠٠
الكويت للتامين				٩٣,٥٠٠	٣/٢٥	
الخليج للتامين				٥٦	٢/١٢	
الاهلية للتامين				٥٠	٥/٢٥	
البترول الوطنية	٨٣,٥٠٠		١٧٨١	٨٣,٥٠٠	٦/١١	
صناعة الكيماويات البترولية	٤٢,٧٥٠		١٠٠٠	٤٢,٥٠٠	٦/٩	+,٢٥٠
الصناعات الوطنية				٤٨	٦/٩	
مطاحن الدقيق الكويتية				٣٨	٥/٢٠	
صناعة الانابيب المعدنية				٧٢,٥٠٠	١٢/١٥	
اسمنت الكويت				٥٠	٥/٨	
الاسماك الكويتية المتحدة				٢٠	٧/٢٥	
مخازن وصناعة التبريد				١٧	٥/١١	
الوطنية لصناعة وتجارة السيارات				١٢,٨٠٠	٦/١	
ناقلات النفط الكويتية				٤٧,٧٥٠	٦/٩	
الملاحة الكويتية				٤٣	٦/٩	
المواصلات الكويتية				٣٢	٦/١١	
نقل وتجارة المواشي	١٨,١٥٠	١٧,٧٥٠	١,٩٨٤	١٨,٢٥٠	٦/١١	—,١٠٠
السينما الكويتية الوطنية	٤٠		٥٠٠	٤٠	٦/١	
الفنادق الكويتية				٢٢,٥٠٠	٥/٢٩	
الكويتية للاغذية				٣٣	٣/٢٧	
عقارات الكويت				٤٥	٤/١٢	
العقارات المتحدة				٢٦	٦/١٠	
العقارات المتحدة (اصدار جديد)				١٤,٥٠٠	٦/٦	
الوطنية العقارية				٢١,٥٠٠	٦/٩	
المجموع الكلي			١٧٢٦٥			

عبد العزيز
وعلى الدوسف المزيني
هاتف
٤٣٣٣٢٨ — ٤٣٥١٦١

١ — اسعار النقد المبيع د.ك

الدولار بحوالة	٠,٢٩١
الدولار نقدي	٠,٢٩٢
استرليني بحوالة	٦٩٩
استرليني نقدي	٧٠٤
اردني نقدي	٩٢٥
اردني بحوالة	٩٢٤
مخربشي	٧٣٨
شرائي نقدي	٩٩٣
عراقي بحوالة	٩٩٥
ليرة لبناني	١٢,٦٥٠
سوري	٨,٢١٠
عطرني	٧,٣٥
سعودي	٨,٢٢٠
اماراتي	٤,٣٠٠
مصري سياحي بحوالة	٥٠٠
للمصري سين	٥٠٠
سيارحدودي	٨٤٣
مارك	١١٧
سويسري	٩٨
فرنسي	٥٩,٧٥
ايطالي	٤٥٢
ذهب دولات	١٧٢,٥٠٠
ذهب كيلو ٩٩٩	١٤٨١
ذهب كيلو ٩٩٥	١٤٧٥

صلاة الفجر : ٣,٠١
صلاة الظهر : ١١,٤٧
صلاة العصر : ٣,٢١
صلاة المغرب : ٦,٤٧
صلاة العشاء : ٨,٢٠
حسب التوقيت المحلي للكويت .

الكويت : الصيدلية العالمية — بناية الجندول — شارع فهد السالم ، الكويت : صيدلية المدينة — شارع عبد الله المبارك حولي والنقرة : صيدلية اكير — شارع تونس — حولي ، السالمية صيدلية الفداء — قرب الجمعية — شارع البحرين ، الفحيحيل والاحمدي : صيدلية الاتحاد — بناية سالم العلي — الفحيحيل ، الفروانية . صيدلية النجاة .

● اعلى مد :
٥,٢٠ صباحا ١,٢ امتار
١٦,٢٠ مساء ٢,٨ امتار
● ادنى جزر :
١١,٢١ صباحا ١,٧ متر
٢٣,٤١ مساء ١,١ متر
● الحرارة :
المعدل الاعلى ٤٤ درجة
المعدل الادنى ٢٧ درجة

النشرة الصباحية :
٨,٣٠ تجارب هندسية (اغاني منوعة) ٩,٠٠ شارة المحطة ، السلام الاميري ، القرآن الكريم ، (البهتيمي) ٩,٠٥ عرض البرامج ، ٩,٠٨ مسلسل اطفال « فتى البحار » (ملون) ، ٩,٣٠ الشاطر حسن (الحلقة ١٢) ، ٩,٤٥ فيلم لتالي (الفوسفات في المغرب) ، ١٠,٠٠ فيلم عن السباحة ، ١٠,١٥ مختارات غنائية ، ١٠,٤٥ تمثيلية عربية « رسالة الى ابي » تمثيل : ناهد جبر ، عماد حمدي ، ١١,٠٥ استعراض جولي اندروز (ملون) ، ١٢,٤٠ عرض موجز لبرامج المساء والسهرة ، ١٢,٤٥ الختام بالسلام الاميري .

النشرة المسائية :
٣,٣٠ تجارب هندسية (اغاني منوعة) ٣,٤٠ شارة المحطة ، السلام الاميري القرآن الكريم (مصطفى اسماعيل) ٣,٥٥ عرض البرامج ، ٤,١٠ الرسوم المتحركة (ملون) ٥,٠٠ الانتقال الى فرانكفورت بالمانيا الغربية لنقل حفل افتتاح دورة كاس العالم لكرة القدم بين البرازيل وبوغسلافيا (ملون) ، ٨,٠٥ موسيقى ، ٩,٠٠ نشرة الاخبار ، ٩,٣٥ الفنية ، ٩,٤٥ سهرة منوعة ، ١٢,٣٧ موجز الانباء ، ١٢,٤٢ الختام بالسلام الاميري .

برج الدلو — اكوارموس (٢١ مايو — ١٩ فبراير) افضل هدية تقدمها الى صديق باقة زهر او كتاب ادبي .
برج الحوت — بيسيس (٢٠ فبراير — ٢٠ مارس) السعيه يرداد .
برج الحمل — اريس (٢١ مارس — ٢٠ ابريل) سجد نفسك منشغلا بصنع احد الاشياء او الاصدقاء والابتعاد في طرق مختلفة .
برج الثور — طوروس (٢١ ابريل — ٢١ مايو) هناك حو من عدم التحفظ والموضوعية سيعطيك نتائج الحل .
برج الجوزاء — جيميني (٢٢ مايو — ٢١ يونيو) هذا اليوم مزيج من المشاعر المتناقضة .
برج السرطان — كانسر (٢٢ يونيو — ٢٣ يوليو) هذا يوم مرح وملىء بالمفاجآت الطيبة .
برج الاسد — ليو (٢٤ يوليو — ٢٣ اغسطس) الدبلوماسية تزيد من مواهبك العملية شرط ان تكون للخير .
برج العذراء — فيرغو (٢٤ اغسطس — ٢٣ سبتمبر) هذا هو اليوم لتضع القرارات بغض النظر عن المشاكل العائلية .
برج الميزان — ليبرا (٢٤ سبتمبر — ٢٣ اكتوبر) اذا كنت تشعر بوجع الراس انتبه للقراءة او العمل في ضوء كاف .
برج العقرب — سكوربيو (٢٤ اكتوبر — ٢٢ نوفمبر) حكم غير سليم قد يحملك على شراء اشياء مكلفة ولست بحاجة اليها .
برج القوس — ساجيتاريوس (٢٣ نوفمبر — ٢١ ديسمبر) اذا عرض عليك اختيار انتظر حتى تستكمل المعلومات جميعا .
برج الجدي — كابريكورن (٢٢ ديسمبر — ٢٠ يناير) الانباء تسير فيما بعد ، حسنا دون تدخلك المباشر

سينما الاندلس :
سيف ماكوس - الى مكحرو - س حوسوز - سالي وبروبرو - في الفيلم البوليسي الكبير المهرب بالالوان والسينما سكوب .
سينما السالمية
معانا روس — سلي دي وبلمامر — و - في الفيلم الاجتماعي الغنائي سري .
سكوب — اخراج سيدني هي . موجهاه مغنية — بالالوان — والسينما
سينما الحمراء :
انطوني كوين — مرانكو نيرو — باميلا تيفن — ارامور سيترج — في فيلم المغامرات — الاصدقاء — بالالوان الطبيعية — اخراج باولو كافارا
سينما السيارات
ليف اولمان — ادوارد البرت — جين كيلي — بيني بارنز — في الفيلم الاجتماعي الرائع — اربعون قيراطا — بالالوان الطبيعية
سينما غرناطة :
تمس الباردي — حسن يوسف — عادل امام — ابراهيم خان — عماد حمدي ، نبيلة السيد — في الفيلم المرح — الشياطين والكورة — بالالوان
سينما الفردوس :
الاسبوع الثاني بنجاح كبير :
ريشي كابور — ديميل كابديا — يران — بريفات — في الفيلم الهندي الكبير والانتاج الضخم — بوبي — بالالوان الطبيعية .
سينما حولي الصيفي :
دريد لحام — نهاد قلعي — رندة — شفيق هاشم — صفوح الشريجي — هالة الشواربي — في الفيلم الفكاهي — انا عنتر — بالالوان
سينما الاحمدي :
انطوني كوين — فريدريك فورست — في فيلم — نهاية الزعيم — ملون .
سينما الفحيحيل الصيفي :
شاترومان سينها — لاكشي شابا — في الفيلم الهندي — كاندان — ملون
سينما الجهرة :
وردة الجزائرية — رشدي اباظة — بلبلة — يوسف وهبي — في فيلم — حكايتي مع الزمان — ملون .

٢٥,٥ الشارة الموسيقية — السلام الاميري ، افتتاح الاذاعة والاعلان عن الساعة ، ٣٠,٥ القرآن الكريم ٦,٠٠ نشرة الاخبار الاولى ، ٦,١٥ برنامج القرآن الكريم — تفسير الشيخ عبد الرحمن فودة ، ٦,٢٧ اغنية يا نجم — الثلاثي المرح ، ٦,٣٠ قراءة البرنامج ، ٦,٣٥ اغنية طوف يا نسيم — يحيى احمد ، ٦,٤٠ صباح النور ، ٦,٥١ محلانا — خليفة بدر ، صباح نادي — شريفة فاضل ، ٧,٠٠ موجز الانباء ، ٧,٠٥ همسة على طريق الصباح ، ٧,١٠ يا حبيبي عد لي تاني — نادية ، ماكو فكه — محمد عبده ، طعميتك سكر — صباح ، يا ساكنين الخيام — مصطفى احمد ، سني عن سني — فيروز ، ٧,٤٠ دقائق مع الموسيقى يا عروس الروض — توزيع احمد علي ، دوالي يا عنب — توزيع عطية شرارة ، ٧,٥٠ ابو قتيلة — عبد المحسن المهنا ، يا سال الشام — طروب ، ٨,٠٠ نشرة الاخبار الثانية ، ٨,١٥ الحب مر وخدانه — عربد الشاطىء ، وصلة غناء شعبية — فرقة رضا ، ٨,٣٠ تو — ري — مي ، ٨,٤٥ امشي بمالك — طلال مداح ، لاهجر قصرك — دلال شمالي ، سامرية دوم الاتحاد — محمود الكويتي ، ٩,٠٠ عالم الاسرة ، ٩,٢٠ زاويه يا بطلبه المسمعون شمة الجلاس — حسين جاسم ، ساكن قصادي — نجاة الصغيرة ، كذابين — فيصل عبد الله ، يوم والله يوم — سميره توفيق ، قولي حاجه — عبد الحليم حافظ ، الله حسيك — عتاب ، ١٠,٢٠ موجز الانباء ، ١٠,٢٥ رين الحلا — عبد الكريم عبد القادر ، ١٠,٤٠ وقفه مع طبيب ، ١٠,٤٥ قصيدة اشواق — رياض السبباطي ، ١١,٠٠ سباعية — كلام الناس ، ١١,١٠ اغنيه لبتي عيني — محمد حسن ، ١١,١٥ يا بنات المدينه — علية ، مصاك جاه — محمد عبد الوهاب ، ولو كان لي قلبان — هدى عبيد ، ١١,٤٠ ابهال يا ربي انعم بالرضى — عزيز شميا ، ١١,٤٧ اذان الظهر — الشيخ عبد الله حسن نعمه ، ١١,٥٠ هذيت الظهيره — التدبر والتفكر — للاستاذ محمد ابو سدو ، ١١,٥٦ طيرني يا شوق — عايده الشاعر ، ١٢,٠٠ يا قصن الحنة — علي شاكر ، ١٢,١٥ مسلسل عزيزة ويونس ، ١٢,٤٠ عالطابة نباب مشهور — بالعون — عائشة الرطة ، وينك يا درب المحبه — محمد عبده ، ١,٠٠ نشرة الاخبار الثالثة ، ١,١٥ قراءه البرنامج ، ١,٢٠ صوت دار الزمن — عوض دوخي ، حبيتك بالصيف — فيروز الفنيتني بالهجر — فريد الاطرش ، ١,٤٥ برنامج اللقاء العربي — اضواء على مسيره المراه في البحرين ، ٢,١٥ دويني دوب — فايزة احمد ، ٢,٢٠ في رحاب الجامعة ، ٢,٥٠ اعترف لي — راشد سلطان ، قالوا لي الشمس بينباع — صباح ، وشوى شوى — فهد بلان ، ٣,١٤ ابهال — حبيبك انت يا ربي — سعاد محمد ، ٣,١٧ اذان العصر — التسبيح جاسم البلاتي ، ٣,٢٤ سمايح — محمد عبد المطلب ، ٣,٣٠ ما اقدرش انساك — نجاة الصغيره ، باطرين احبيب — عبد الكريم عبد القادر ، ٤,٠٠ موجز الانباء ، ٤,٠٥ الهوى جايد — ميسل عبد الله ، عروستنا الحلوه — فيروز ، ٤,١٥ اجمل التهاني ، ٤,٤٥ يا واد يا تقيل — سعاد حسني ، الفرحة طايت — حسين جاسم ، ٥,٠٠ مسلسل اليد المجهولة ، ٥,١٥ تشكيلي واشكيلك — عبد المحسن المهنا ، ساعه العصاري — شويعه فاضل ، ٥,٣٠ دنيا العلوم ، ٥,٤٥ اه منك يا طيري — تاديه ، ٦,٠٠ موجز الانباء ، ٦,٠٥ بيبوا ياهل الفرح — حليمه بدر ، ٦,١٠ كلمه الاديبه الصيفيه ، ٦,١٥ القرآن الكريم — ما تيسر من سورتي « ق والرحمن » — المرحوم الشيخ محمد صديق المنشاوي ، ٦,٥١ اذان المغرب — الشيخ محمود عبد الحكم ، من احاديث الرسول صلى الله عليه وسلم ، ٦,٥٥ حديث مع سمراء الوجدان في برامجنا الادبي — للاستاذ توفيق الفيل ، ٧,٠٥ صوت روحي الفدا — عوض دوخي ، ٧,١٥ الصحافة تقول ، ٧,٢٠ مطربة اليوم — وردة الجزائرية . ستي حاتلاقوني ، انا مالي ، وحشتوني ، ٨,٠٠ نشرة الاخبار الرابعة ، ٨,١٥ تجويد القرآن — المجموعه ، ٨,٢٠ اذان العشاء — الشيخ علي عمر المعمر ، ٨,٢٣ قصيدة عطاء الاوفى — وديع الصافي ، ٨,٣٠ اضواء على الانباء ، ٨,٤٥ سامر الربابة — مني الجبل ، ٨,٥٠ اغنية نصيبوا الانتباك — سمة ، ٩,٠٠ تحيه وسلام — ٩,٢٠ يمكن يقولو لي مني حبك — حمد خليفة ، ١٠,٠٠ موجز الانباء ، ١٠,٠٧ مسلسل رحلة جبير ، ١٠,٢٢ مفولوج بطل نفير — لبلبة ، ودانا ودانا — محمد مرشد ناجي ، ١٠,٣٥ سهره سبوع مع ام كلثوم : قصيدة الطلل ، ١٢,٠٠ موجز لاهم الانباء ، ١٢,٠٥ ساعة مع فنان — مع عبد الحليم حافظ ، ١,٠٥ موجز الانباء ، ١,١٠ القرآن الكريم — ما تيسر من سورة الاعراف « الشيخ محمود خليل الحصري » ، اعلان عن موعد اذان الفجر الساعة ٢,٠١ ، ١,١٧ الختام بالسلام الاميري .

هكذا في الأصل

«الرأي العام» تنشر نص البيان المالي للحكومة

انخفض انتاج النفط عام ٧٣ بسبب الحظر وازداد التوجّه لاقامة مشاريع صناعية في البلاد

٥٥٤ مليون دينار للميزانية من ايرادات النفط وتوسع كبير في الوظائف

كتب المحرر البرلماني :

[illegible]

سعادة رئيس مجلس الامة الموقر ،

حضرات الاعضاء المحترمين ،

يسعدني ان اقدم الى مجلسكم الموقر البيان الاقتصادي والمالي عن مشروع ميزانية السنة المالية ٧٤–١٩٧٥ مبينا فيه تطورات ومعالم الكويت الاقتصادية والمالية داخليا وخارجيا وكاشفا لحضراتكم تحليلا وتفسيرا مجملا ومقارنا للتغيرات في كل من الايرادات والاعتمادات كما وردت في مشروع الميزانية العامة من السنة المالية ٧٤–١٩٧٥ .

سعادة الرئيس ،

حضرات الاعضاء المحترمين ،

الناتج القومي الصافي :

تظهر التقديرات الاولية والمعلومات المتاحة لمجلس التخطيط ان الناتج القومي الصافي عن العام ٧٢–١٩٧٣ مقوما بالاسعار الجارية ارتفع من ١ر٠٨٨ مليون دينار الى ١ر٢٠٩ مليون دينار اي بزيادة تقارب ١٢١ مليون دينار ، وبذلك يكون المعدل السنوي للنمو الذي حققه الناتج القومي الصافي لعام ٧٢–١٩٧٣ ١١ بالمائة تقريبا وتعكس هذه النسبة تراجعا في معدل النمو عن المستوى الذي حققه في السنة السابقة والذي بلغ ٢٨ بالمائة تقريبا .

وتعود اسباب هذه الفجوة في معدل النمو في المقام الاول الى تنامي العائدات من قطاع النفط خلال عام ٧١–١٩٧٢ والمترتبة على رفع اسعار النفط بموجب اتفاقيتي طهران وجنيف والى انخفاض معدل الزيادة في الكمية المنتجة من النفط في عام ٧٢–١٩٧٣ عنه في عام ٧١–١٩٧٢ ، وعلى الرغم من ذلك ما زال قطاع النفط محتفظا باهميته النسبية الاولى في تكوين الناتج القومي الصافي ، كما وان عائداته هي المحرك الرئيسي لنمو القطاعات الاخرى .

وباستعراض مجمل لمكونات الناتج القومي الصافي ، يتضح ان تقديرات الاستهلاك للقطاعين الخاص والعام عن عام ٧٢–١٩٧٣ تبلغ ٦١٨ مليون دينار مقابل ٥٦١ مليون دينار عن عام ٧١–١٩٧٢ بزيادة مقدارها ٥٧ مليون دينار بنسبة ١ر٠ بالمائة تقريبا .

اما صافي التكوين الراسمالي الثابت لمختلف القطاعات الخاص منها والمشترك والعام وصافي التغير في المخزون السلعي فتزيد تقديراتها بمبلغ مليون دينار عن المقدر لهما عن عام ٧١–١٩٧٢ اي من ٨٨ مليون دينار الى ٨٩ مليون دينار ، وتشكل هذه الزيادة عن زيادة في صافي التغير في المخزون السلعي بمبلغ ١٣ مليون دينار يقابلها تراجع في صافي التكوين الراسمالي الثابت مقداره ١٢ مليون دينار ، ويتركز الخفض في صافي التكوين الراسمالي للقطاع العام .

وتسفر تقديرات صافي نتائج التعامل مع العالم الخارجي عن زيادة مقدارها ٦٣ مليون دينار عن المقدر له عن عام ٧١–١٩٧٢ اي من ٤٣٩ مليون دينار الى ٥٠٢ مليون دينار وهذا مرده تنامي عائدات قطاع النفط كما سلف الاشارة .

صناعة النفط

١ — انتاج النفط الخام :

استمر انتاج النفط الخام في الحدود التي قررتها الحكومة في السنة الماضية طوال التسعة اشهر الاولى من عام ١٩٧٣ ، ثم تقرر ، نتيجة لحرب اكتوبر ، تنفيذ سلسلة من التخفيضات في انتاج النفط الخام اعتبارا من شهر اكتوبر ١٩٧٣ — وفقا لقرارات وزراء النفط العرب — بجميع شركات النفط العاملة في الكويت والمنطقة المقسومة وجرفها القاري . وقد انخفض انتاج النفط الخام تبعا لذلك انخفاضا ملحوظا اذ بلغ اجمالي انتاج النفط الخام لعام ١٩٧٣ ٥ر١١٠٢ مليون برميل بمتوسط يقرب من ٣ مليون برميل يوميا مقابل ٦ر١٢٠١ مليون برميل في عام ١٩٧٢ بمتوسط يقرب من ٣ر٣ مليون برميل اي بنسبة انخفاض مقدارها ٥ر٨ بالمائة في الانتاج السنوي .

وكانت حصة شركة نفط الكويت المحدودة من اجمالي انتاج عام ١٩٧٣ ٨ر١٠٠٤ مليون برميل بمتوسط يقرب من ٨ر٢ مليون برميل يوميا مقابل ٧ر١٠٩٧ مليون برميل في عام ١٩٧٢ بمتوسط يقرب من ٣ مليون برميل يوميا اي بانخفاض تصل نسبته الى ٧ر٨ بالمائة في الانتاج السنوي .

كذلك طرا بعض الانخفاض على حصة الكويت من انتاج شركة الزيت العربية اذ بلغت هذه الحصة ٩ر٧١ مليون برميل تقريبا مقابل ٧٥ مليون برميل تقريبا في عام ١٩٧٢ اي بنسبة انخفاض ١ر٤ بالمائة في الانتاج السنوي .

اما انتاج شركة الزيت الاميركية المستقلة من النفط الخام فقد انخفض بنسبة ٨ر١٠ بالمائة اذ بلغ انتاج الشركة ٨ر٢٥ مليون برميل في عام ١٩٧٣ مقابل ٩ر٢٨ مليون برميل في عام ١٩٧٢ .

٢ — الغاز الطبيعي :

انخفض انتاج الغاز الطبيعي خلال هذا العام تبعا لتخفيض انتاج النفط الخام، فقد بلغ اجمالي انتاج الغاز الطبيعي بقطاع النفط لهذا العام ٥٨١٠٦٥ر٩٠ مليون قدم مكعب قياسي بمعدل ١٥٩١ر٩٦ مليون قدم مكعب قياسي في اليوم مقابل ١٧٦٩ر٩٨ مليون قدم مكعب قياسي في اليوم خلال عام ١٩٧٢ ، اي بنقصان قدره ١٠ر٠٦ بالمائة .

وقد بلغ نصيب شركة نفط الكويت من الكميات المنتجة عام ١٩٧٣ حوالي ٥٤٠٤٠٧ر٧٥ مليون قدم مكعب قياسي بمعدل ١٤٨٠٦ مليون قدم مكعب قياسي في اليوم مقابل ٦٠٤٤٣١ر٩٦ مليون قدم مكعب قياسي عام ١٩٧٢ اي بنسبة انخفاض قدرها ١٠ر٦ بالمائة .

اما شركة الزيت الاميركية المستقلة فقد بلغ انتاجها من الغاز الطبيعي عام ١٩٧٣ حوالي ٧٥٢١ر٥٩ مليون قدم مكعب قياسي مقابل ١٠٥٥٤ر٨٧ مليون قدم مكعب قياسي عام ١٩٧٢ اي بنسبة انخفاض قدرها ٢٨ر٧ بالمائة .

وقد حققت حصة الكويت من انتاج الغاز الطبيعي في شركة الزيت العربية المحدودة ارتفاعا ضئيلا بنسبة ١ بالمائة اذ بلغ انتاج الشركة من الغاز الطبيعي هذا العام حوالي ٢٣١٣٦ر٥٦ مليون قدم مكعب قياسي مقابل ٢٣٨٢٤ر٧١ مليون قدم مكعب قياسي عام ١٩٧٢ .

اما استخدامات الغاز الطبيعي فقد ازدادت خلال هذا العام تبعا للزيادة في متطلبات مرافق الدولة ومنشآت قطاع النفط ، حيث بلغ اجمالي استخدامات الغاز الطبيعي ٢٦٥١٠١ر٦٢ مليون قدم مكعب قياسي بمعدل ٧٢٦ر٣١ مليون قدم مكعب قياسي في اليوم وبنسبة قدرها ٤٥ر٦٢ بالمائة من الغاز المنتج ، بينما كان معدل الاستخدامات ٦٧٤ر٤٥ مليون قدم مكعب قياسي في اليوم خلال عام ١٩٧٢ . وبذلك ازدادت استخدامات الغاز الطبيعي خلال هذا العام بنسبة ٧ر٦٩ بالمائة عن الاستخدامات خلال عام ١٩٧٢ .

وقد تم تزويد مرافق الدولة وبعض المنشآت بالكويت بالغاز ذي الضغط العالي بما يعادل ٣٩ر٢٩ مليون قدم مكعب قياسي في اليوم خلال العام مقابل ٤٩ر٣٩ مليون قدم مكعب قياسي في اليوم خلال عام ١٩٧٢ ، اي بنقصان قدره ٢٠ر٤٥ بالمائة . بينما بلغت كميات الغاز ذي الضغط المنخفض المزودة خلال هذا العام لمنطقة الشعيبة الصناعية ما يعادل ١٩٣ر٨٥ مليون قدم مكعب قياسي في اليوم مقابل ١٨٤ر٨٨ مليون قدم مكعب قياسي في اليوم خلال ١٩٧٢ ، اي بزيادة قدرها ٤ر٨٥ بالمائة .

وبلغت كميات الغاز الطبيعي المحقونة بحقول النفط ، للمحافظة على ضغط المكامن ورفع كفاءتها الانتاجية ، ما يعادل ٢١٦ر٥٦ مليون قدم مكعب قياسي في اليوم خلال هذا العام مقابل ١٨٠ر٠٧ مليون قدم مكعب قياسي في اليوم خلال عام ١٩٧٢ اي بزيادة قدرها ٢٠ر٢٦ بالمائة .

هذا ، ومن المتوقع اطراد الزيادة في استخدامات الغاز الطبيعي خلال السنوات القليلة القادمة ، وذلك بعد استكمال المشاريع البتروكيماوية ومشاريع الاستفادة من الغاز والتوسعات المرتقبة في محطات توليد الطاقة الكهربائية وتقطير المياه وغيرها .

٣ — صادرات النفط الخام :

انخفض مجموع صادرات النفط الخام الى العالم الخارجي عام ١٩٧٣ بحوالي ١٠٤ر٦ مليون برميل عنه في عام ١٩٧٢ اذ بلغ مجموع الصادرات هذا العام ٩٦٥ر٩ مليون برميل مقابل ١٠٧٠ر٥ مليون برميل عام ١٩٧٢ اي بنسبة انخفاض قدرها ٩ر٨ بالمائة .

اما عن التوزيع الجغرافي من صادرات النفط الخام فقد تأثرت اسواق الشرق الاقصى بالانخفاض الذي طرا على المجموع الكلي للصادرات اذ بلغ مجموع ما صدر الى الشرق الاقصى ٤ر٢٣٦ مليون برميل عام ١٩٧٣ مقابل ٥ر٣٧٨ مليون برميل عام ١٩٧٢ اي بنسبة انخفاض قدرها ١١ر١ بالمائة وعلى الرغم من الانخفاض الذي طرا ايضا على صادرات البترول الخام الى اليابان الا انها ما زالت في مقدمة الدول المصدر اليها في هذه المنطقة وقد بلغ ما صدر اليها عام ١٩٧٣ حوالي ٧ر١٨٩ مليون برميل مقابل ٧ر٢٣٦ مليون برميل عام ١٩٧٢ .

كذلك فقد انخفض مجموع ما صدر الى اوروبا الغربية عام ١٩٧٣ الى ٢ر٥٣٥ مليون برميل بعد ان كان حوالي ٢ر٦١٠ مليون برميل عام ١٩٧٢ ورغم احتفاظ اوروبا الغربية بمكان الصدارة بين الاسواق الرئيسية للنفط الخام الكويتي الا ان اهميتها النسبية استمرت في الانخفاض فقد بلغت نسبة ما صدر اليها من مجموع صادراتنا عام ١٩٧٣ ٤ر٥٥ بالمائة مقابل ٥٧ بالمائة عام ١٩٧٢ و٥٩ر٨ بالمائة عام ١٩٧١ كما زادت الاهمية النسبية لاسواق كل من استراليا ونيوزيلنده واميركا الشمالية واميركا الجنوبية ، ويشكل ذلك امتدادا لزيادة حدة الطلب على الطاقة التي بدات في النصف الثاني لعام ١٩٧٢ .

٤ — صادرات المنتجات المكررة :

طرا بعض الارتفاع على صادرات المنتجات المكررة هذه السنة فقد بلغ مجموع هذه الصادرات حوالي ٣ر١٣٢ مليون برميل بعد ان كانت حوالي ١ر١٢١ مليون برميل سنة ١٩٧٢ اي بنسبة ارتفاع قدرها ٩ر٠ بالمائة عن عام ١٩٧٢. وكانت حصة شركة نفط الكويت من صادرات عام ١٩٧٣ حوالي ٨ر٦١ مليون برميل منها ٦ر٢٥ مليون برميل وقود سفن اي بنسبة ٤ر٤١ بالمائة مقابل ٦٢ مليون برميل عام ١٩٧٢ ، منها ٣ر٢٧ مليون برميل وقود سفن اي بنسبة ١ر٤٤ بالمائة وبلغت نسبة هذا الانخفاض الطفيف في صادرات الشركة عام ١٩٧٢ حوالي ٣ر٠ بالمائة عن عام ١٩٧٢ .

كذلك فقد طرا بعض الانخفاض على صادرات شركة الزيت الاميركية المستقلة اذ بلغ مجموع صادراتها هذا العام حوالي ٧ر٢٦ مليون برميل مقابل ١ر٢٩ مليون برميل عام ١٩٧٢ .

اما شركة البترول الوطنية فقد زادت صادراتها من ٤٠ مليون برميل عام ١٩٧٢ الى ٦ر٤٣ مليون برميل سنة ١٩٧٣ اي بزيادة نسبتها ٩ بالمائة . وشكل وقود السفن حوالي ٧ر٣ مليون برميل من مجموع صادراتها وهي كمية متقاربة مع مجموع صادراتها من وقود السفن عام ١٩٧٢ .

اما عن التوزيع الجغرافي لصادرات المنتجات المكررة فقد استوعبت اسواق جنوب اسيا والشرق الاقصى ٨ر٥٦ بالمائة من مجموع صادرات عام ١٩٧٣ مقابل ٥ر٦٢ بالمائة عام ١٩٧٢ اذا استثنينا وقود السفن وتليها منطقة اوروبا الغربية حيث صدر اليها ٦ر١٤ بالمائة من مجموع صادرات سنة ١٩٧٣ مقابل ٢ر١٣ بالمائة عام ١٩٧٢ ، ثم البلاد العربية التي صدر اليها ٦ر٨ بالمائة سنة ١٩٧٣ مقابل ٥ر٨ بالمائة عام ١٩٧٢ وتلي ذلك من حيث الاهمية اسواق كل من اوقيانوسيا واميركا الجنوبية واميركا الشمالية ثم البلاد الافريقية .

وكانت نسبة ما زود للسفن من وقود في موانىء الكويت سنة ١٩٧٣ حوالي ٤ر٢٢ بالمائة من المجموع الكلي لصادرات المنتجات المكررة مقابل ٧ر٢٤ بالمائة من صادرات عام ١٩٧٢ .

٥ — سوائل الغاز :

اما عن صادرات الغاز المسيل الذي يعتبر انتاجه حاليا على شركة نفط الكويت المحدودة فقد ارتفعت بنسبة ٢ر١٠ بالمائة عما كانت عليه عام ١٩٧٢ اذ بلغت ٢ر١٦ مليون برميل انجه ٧ر٩٥ بالمائة منها الى اليابان والفلبين ومرموزا في اسيا ، وصدر الباقي الى كل من البرازيل وارغواي في اميركا الجنوبية .

العلاقات مع الشركات البترولية

شهد عام ١٩٧٣ احداثا تعد من أهم الاحداث النفطية في تاريخ صناعة النفط على الصعيد الدولي . فقد أسفرت المفاوضات التي اجرتها اللجنة الوزارية المشكلة من قبل منظمة الاوبك مع الشركات البترولية عن اتفاق في ١ يونيو ١٩٧٣ بتعديل اتفاقية جنيف ومن التعديلات التي تم ادخالها تصحيح طريقة حساب التعديل الواجب ادخاله على الاسعار المعلنة في اول ابريل ١٩٧٣ ، وبهذا التصحيح رفع السعر المعلن لخام الكويت الى ٢ر٦٣٩ دولار للبرميل اي بنسبة قدرها ٦ر٢٣ بالمائة عن مستواه قبل التخفيض بالنسبة لابريل ومايو ١٩٧٣ . وابتداء من أول يونيو ١٩٧٣ يصحح السعر المعلن وذلك بتصحيح الخمس سنتات السنوية المقررة في اتفاق طهران بنسبة ٤٩ر٨ بالمائة لعام ١٩٧٣ وتطبيق معادلة التصحيح الجديدة وهي المعادلة التي تقدم بها وفد الكويت على السعر المصحح شهريا بدلا من كل ربع سنه ويستخدم فيها متوسط مغير عملات ١١ دولة رئيسية اي باضافة دولتين هما كندا واستراليا . وبموجب هذه التعديلات اصبح السعر المعلن لخام الكويت في أول يونيو ٢ر٧٧٦ دولار للبرميل أي بزيادة قدرها ٥ر١١ بالمائة عن مستواه قبل التخفيض . وقد نتج عن تطبيق اتفاقية جنيف بعد تعديلها تصحيح دخل الحكومة من البرميل الواحد بالمقارنة مع دخلها في ظل اتفاقية طهران بنسبة ٣٥ر٢١ بالمائة في حالة شركة نفط الكويت المحدودة وحوالي ٢٣ بالمائة في حالة سركه الزيت العربية .

وقد طرا تغير هام على اتجاهات اسعار النفط الخام ومنتجاته مع بداية عام ١٩٧٣ نتيجة لازدياد حدة الطلب على الطاقه بسبب دخول الولايات المتحدة كمستورد رئيسي للنفط وتكالب الشركات الاوروبية واليابانية على شراء النفط الخام بحيث أصبحت الزيادات السنوية المنصوص عليها في اتفاقية طهران لا تتمشى مع اتجاهات زيادة الاسعار من جهه وازدياد معدلات التضخم المالي العالمي من جهة اخرى ، ولذا قررت منظمة الاوبك في سبتمبر ١٩٧٣ تشكيل لجنة وزارية من دول الخليج للتفاوض مع الشركات بهدف تعديل اتفاقية طهران ولم تسفر هذه المفاوضات عن نتيجة مقبولة مما حدا بدول الخليج الى اتخاذ قرار في ١٦ اكتوبر في الكويت برفع اسعار النفط الخام بنسبة ٧٠ بالمائة وترجع أهمية هذا القرار الى كونه قد وضع اساسا جديدا للعلاقة بين الدول المنتجة والشركات البترولية اذ جعل للدول المنتجة حقا منفردا في تحديد الاسعار المعلنة لنفطها دون الشركات . وقد رفع السعر المعلن لخام الكويت بموجب هذا القرار الى ٤ر٩٠٢ دولار للبرميل في ١٦ اكتوبر مقابل ٢ر٨٨٤ دولار للبرميل في أول اكتوبر مما ادى الى زيادة دخل الحكومة من البرميل الواحد الى ٢ر٩٣٩ دولار مقابل ١ر٧١٥ دولار في أول اكتوبر . الا أن الارتفاع الهائل في أسعار النفط الخام ومنتجاته في الاسواق العالمية نتيجة تخفيض انتاج النفط في الدول العربية المنتجة وحظر تصدير النفط العربي الى كل من الولايات المتحدة الاميركية وهولندا استدعى قيام الاوبك بتكليف لجان متخصصة لدراسة مستوى الاسعار السائدة . وبناء على توصية هذه اللجان قرر مجلس وزراء منظمة الاوبك في اجتماعه في طهران بتاريخ ٢٢ ديسمبر ١٩٧٣ برفع الاسعار المعلنة الى اكثر من الضعف ابتداء من ١ يناير ١٩٧٤ وبهذا القرار اصبح السعر المعلن لخام الكويت ٥ر١١ دولار للبرميل اي بزيادة تبلغ حوالي ١٤٠ بالمائة عن مستواه في ديسمبر ١٩٧٣ كما أصبح دخل الحكومه من البرميل نتيجة لذلك ٦ر٩٧ دولار اي بزياده ٤ر٠٨ دولار عن دخلها في ديسمبر ١٩٧٣ . وفي اجتماع مجلس وزراء المنظمة في ١٦ — ١٨ مارس ١٩٧٤ تقرر تثبيت مستوى الاسعار المعلنة للربع الثاني من عام ١٩٧٤ .

ومن ناحية أخرى تم التوصل الى اتفاق بين وزارة المالية والنفط وشركة بريتي وجلف المالكتين لشركة نفط الكويت نقلت بموجبه ملكية الموجودات والمرافق الخاصة بتزويد السفن بالوقود في ميناء الشويخ الى حكومة الكويت اعتبارا من ٤ يوليو ١٩٧٣ وقد عهدت الوزارة الى شركة البترول الوطنية الكويتية القيام بعمليات تزويد السفن بالوقود واستلام وادارة المنشآت والمهمات المتعلقة بذلك .

هذا وقد أحالت الحكومة الى مجلسكم الموقر الاتفاقية الجديدة للمشاركة للتصديق عليها .

التعاون البترولي العربي

تميّز الموقف البترولي العربي بمكان الصدارة في الاحداث العالمية لعام ١٩٧٣ اذ كانت وما زالت قراراته ونتائجه حديث الشعوب والحكومات في العالم بعد أن استخدم النفط لاول مرة كسلاح اقتصادي فاقت اثاره تصور شعوب العالم. وتعكس تلك القرارات التي صدرت عن اجتماع وزراء النفط العرب الممثلين في منظمة الاقطار العربية المصدرة للبترول الذي عقد في الكويت بتاريخ ١٧–١٠–١٩٧٣ والتي نصت على تناقص الانتاج البترولي لكل دولة عربية مصدرة للبترول فورا وبنسبة شهرية متكررة لا تقل عن خمسة بالمائة (٥٪) تبدا من الشهر الاول من رقم الانتاج الفعلي لشهر سبتمبر ثم تبدا من الشهور التالية منسوبة الى رقم الانتاج المخفض من الشهر السابق وهكذا، او يصل الانتاج المخفض لكل دولة على حدة الى الحد الذي لا يسمح معه اقتصادها بمزيد من التخفيض دون اخلال بواجباتها المحلية والعربية ، حتى تفرض المجموعة الدولية على اسرائيل التخلي عن الاراضي العربية المحتلة ، وتحقيق الاماني الوطنية للشعب الفلسطيني .

ولقد روعي في هذا القرار الدول الصديقة التي تساعد او ستساعد العرب بحيث لا تضار من جراء هذا التخفيض وقد نالت اميركا والدول المعادية نتيجة لمواقفها العدائية حظر تصدير البترول اليها نهائيا .

وقد عقد اجتماعان لوزراء النفط العرب بتاريخ ٤ نوفمبر و ١٨ نوفمبر لعام ١٩٧٣ لتدارس القرارات السابقة وتقييم نتائج تطبيقها واضيف اليها تخفيض الانتاج بنسبة ٢٥ بالمائة من متوسط شهر سبتمبر ١٩٧٣ لكل دولة عربية منتجة على حدة . وتكليف وزيري النفط السعودي والجزائري بالقيام بجولة في العواصم الغربية لشرح وجهة نظر الدول العربية المنتجة والموقف الذي اتخذته في ميدان النفط وذلك لخلق شعور دولي بالقضية والموقف العربي وتجنيد القوى الرسمية والدولية وقوة الرأي العام العالمي لاحداث الضغوط لاعادة الحقوق المشروعة للشعب العربي .

وقد اثمرت تلك الزيارات عن كثير من الايجابيات مما دعا العرب الى تعديل بعض قراراتهم السابقة استمرارا في سياستهم المتبعة في المرونة ومواجهة الظروف المتغيرة .

كما اجتمع وزراء البترول العرب في الكويت بتاريخ ٢٤ و ٢٥ ديسمبر ١٩٧٣ لتاكيد ما سبق اقراره ومتابعة التحولات في الرأي العام العالمي وخصوصا ما بدا واضحا في الولايات المتحدة من تزايد المناصرين من اعضاء مجلس الشيوخ والنواب الاميركي وجدية الحكومة الاميركية في العمل على الوصول الى حل سلمي للمشكلة .

كما اقروا تزويد الدول الصديقة التي اصابها ضرر واضح من الاجراءات البترولية بحاجتها العملية من البترول مع مراعاة ما يأتي :

أ — ان يتم ذلك في حدود الانتاج العام المسموح به داخل كل دولة منفذة لهذا القرار .

ب — ان تؤخذ الضمانات التي تمنع تسربه الى بلاد اخرى .

وقد كان لموقف دولة الكويت الدور الكبير في تلك الاجتماعات التي اقيمت على ارضها وفي اتخاذ تلك القرارات التاريخية .

هذا وقد اجتمع وزراء البترول العربي في مدينة طرابلس بتاريخ ١٣ مارس ١٩٧٤ وواصلوا اجتماعاتهم بعد ذلك التاريخ بمدينة فيينا من ١٧ — ١٨ مارس ١٩٧٤ وتدارسوا نتائج الاجراءات البترولية العربية ولاحظوا بارتياح ان الاجراءات البترولية العربية قد سجلت تطورات ايجابية واضحة لمصلحة القضية العربية حيث ادانت بعض الدول بصراحة سياسة اسرائيل التوسعية ومن تلك المواقف ما اتخذته المجموعة الاوروبية ثم ما اعلنته اليابان وبلجيكا واسبانيا وجمهورية المانيا الاتحادية ، والتحول الواضح في الحماس الاميركي لاسرائيل وما يصدر عن الاوساط المسؤولة الاميركية عن ضرورة اتخاذ سياسة اميركية اكثر توازنا في الشرق الاوسط وتجاه العالم العربي ، وتماشيا مع سياسة المرونة ازاء التغيرات الدولية الايجابية فقد اقر وزراء النفط :

اولا — ان تعامل اسبانيا وجمهورية المانيا الاتحادية معاملة البلدان الصديقة وتؤمن لها احتياجاتها من البترول .

ثانيا — برفع حظر تصدير النفط عن الولايات المتحدة الاميركية على ان يعاد النظر في هذا القرار شأنه شأن القرارات الاخرى في اجتماع يعقده وزراء البترول العرب في القاهره في اول يونيو ١٩٧٤ .

ثالثا — برفع انتاج كل بلد عربي للحد الذي يمكنه من تنفيذ هذا القرار

هذا واصبح التعاون البترولي العربي اداة اساسية لسياسة الدول الاعضاء ضد اي تحديات اخرى وظهر ذلك في دعم الخطوة الليبية بتاميم ٥١ بالمائة من ملكية بعض الشركات البترولية العاملة في اراضيها .

اما التعاون العربي البترولي باعتباره الدفعة القوية للتنمية الاقتصادية فيتضح جليا في المشاريع الضخمة المشتركة التي يساهم الاعضاء بتمويلها لخلق قاعدة اقتصادية بناءة للدول المشتركة ، ولقد تم التوقيع النهائي من قبل الدول الاعضاء على اتفاقية الشركة العربية لبناء واصلاح السفن بتاريخ ٨ ديسمبر ١٩٧٣ وهناك الكثير من المشاريع الكبيرة ما زالت في مراحل البحث والدراسة والتي سوف يكون لها الاثر العظيم على الاوضاع الاقتصادية للدول الاعضاء المشتركة في المنظمة .

هذا وتسعى منظمة الاقطار العربية المصدرة للبترول الى تطوير خطة اعلامية وخلق جهاز اعلامي كبير يتناسب مع ثقل هذه المنظمة العربية والتي اصبحت محط انظار العالم وذلك لتهيء المناخ العالمي لتقبل كل ما تسعى لتحقيقه الدول البترولية .

سعادة الرئيس ،

حضرات الاعضاء المحترمين ،

الصناعات الاخرى

تشير التقديرات الاولية الى ان قطاع الصناعة — باستثناء صناعة النفط — حقق معدل نمو تقدر بنسبة ١٠ بالمائة في سنه ٧٢–١٩٧٣ وتقدر مساهمته في الناتج المحلي الاجمالي بنسبه ٧ر٢ بالمائه في السنة المذكوره اي ما يعادل ٤٣ مليون دينار مقابل ٣٩ مليون دينار في سنه ٧١–١٩٧٢ ، وسجلت الشركات الصناعية الوطنية ارتفاعا في قيمه مبيعاتها ونموا في حجم انتاجها ارتفعت معه الصادرات من هذه المنتجات المحلية كالاسمدة الكيماوية ، والانابيب الحديدية ، وانابيب والواح الاسبست ، والابنية الجاهزة ، والعلف المركب والاثاث المعدني والخشبي . ويجري العمل لمضاعفة الطاقة الانتاجية لمصنع الاسمنت ومصنع الطابوق الرملي ومصانع الدقيق التابعة لشركة المطاحن الكويتية كما شرعت هذه الشركة في انشاء مصنع لانتاج الدهون والزيوت النباتية .

وقد شهد عام ١٩٧٣ اقبالا ملموسا من المواطنين لاقامة مشاريع صناعية جديدة ، ولا شك ان عدم استقرار اوضاع العملات الرئيسية في العالم والهزات التي تعرضت لها اسواق النقد والمال الدولية اضعف ثقة المستثمر الكويتي بالعملات والاسواق الاجنبية ، بينما تاكدت ثقته بالدينار الكويتي الامر الذي جعله يبحث عن مجالات لاستثمار امواله في الوطن وحفزه لاقامة مشاريع صناعية جديدة ومما شجع المواطنين ايضا على ذلك النتائج الايجابية التي بدات تظهر لسياسة الحماية الجمركية للمنتجات الصناعية المحلية وسياسة التسهيلات والدعم التي تنتهجها الدولة لحفز المواطنين لاستثمار اموالهم في المشاريع الصناعية الوطنية ، ولقد وافقت لجنة تنمية الصناعة على اقامة ٢٧ مشروعا صناعيا جديدا خلال عام ١٩٧٣ تقدر رؤوس اموالها بما يزيد على ٥ر٨ مليون دينار .

ومن اهم ما تحقق خلال سنة ١٩٧٣ في مجال التنمية الصناعية توثيق عقد تأسيس مصرف التنمية الصناعية برأسمال يبلغ عشرة ملايين دينار كويتي للاسهام في انماء الاقتصاد الكويتي وتنويع هيكله الانتاجي عن طريق تشجيع انشاء الصناعات الجديدة وتدعيم الصناعات القائمة ، على ان تخصص نشاطاته بصفة اساسية للمؤسسات الخاصة ومؤسسات الاتحاد المختلط العاملة في قطاعات الصناعة. كما تم انشاء مكتب التنمية والاستشارات الصناعية بالتعاون مع الامم المتحدة للتنمية الصناعية ، وباشر المكتب اعماله في سبتمبر ١٩٧٣ ومن اغراضه تقوية الجهاز الفني المسؤول عن دراسة المشاريع الصناعية في البلاد وتدريب الفنيين الكويتيين على اصول تقييم المشاريع الصناعية واعداد برامج التنمية .

التجارة الخارجية والنشاط التجاري الداخلي

كان ما تقدم عن النشاطات الصناعية ومشتملاتها وتطوراتها خلال سنة ١٩٧٣ ، اما عن نشاط القطاع التجاري فتعكس الارقام المتوفرة للشهور التسعة الاولى من سنة ١٩٧٣ عن المعاملات مع العالم الخارجي من صادرات وواردات حالة النشاط في السوق التجاري المحلي والحالة الاقتصادية بوجه عام ، كما تعكس ايضا الارتفاع الكبير المستمر في اسعار العديد من الواردات وتكاليفها وهي ظاهرة عالمية اتسمت بطابعها التجارة الدولية في عام ١٩٧٣ ، وقد بلغت قيمة الصادرات (باستثناء الصادرات النفطية والاعادة) خلال المدة المذكورة انفا حوالي ٤ر٤٧ مليون دينار مقابل ٩ر٣٤ مليون دينار في المدة المماثلة من سنة ١٩٧٢ بزيادة مقدارها ٥ر١٣ مليون دينار وهذا يعكس زيادة الصادرات من المنتجات الوطنية سنة بعد اخرى، وبلغت قيمة الواردات في نفس المدة من سنة ١٩٧٣ ٨ر٢٢٠ مليون دينار مقابل ٤ر١٨٨ مليون دينار عن المدة المماثلة من سنة ١٩٧٢ بزيادة مقدارها ٤ر٣٢ مليون دينار . وتعكس كل هذه الزيادة التصاعد المستمر في اسعار العديد من الواردات وتكاليفها كما سلف الاشارة .

كما يلاحظ التوسع المطرد في تجارة الترانزيت العابرة بالكويت وخاصة الى المملكة العربية السعودية ولبنان وقطر وباقي البلدان العربية شرقي البحر المتوسط وفي الخليج العربي .

هذا وتحرص الحكومة دائما على تنمية وتقوية الروابط الاقتصادية والتجارية والفنية مع دول العالم بالاخص الدول العربية الشقيقة ، والدول الصديقة مستهدفة في ذلك ما يعود بالنفع المتبادل وزيادة حجم التبادل التجاري وما يحقق المصالح المشتركة لها جميعا .

اما على الصعيد المحلي تشير التقديرات الاولية ان مساهمة قطاع التجارة (الجملة والمفرق) في الناتج المحلي الاجمالي تصل الى ١١٨ مليون دينار في ٧٢–١٩٧٣ بزيادة نسبتها ٣٠ بالمائة تقريبا عن السنة التي تسبقها ، واذا ما ربطنا هذا المعدل مع معدل نمو حجم التجارة الخارجية من صادرات وواردات (بخلاف النفط عن عام ٧٢–١٩٧٣) وهو صفر تقريبا لتاكد لنا ان معظم التطور الذي تحقق في مساهمة القطاع التجاري يعود الى ارتفاع الاسعار العالمية والمحلية .

وفي الواقع ان اتجاه مستويات الاسعار الى الارتفاع لم يكن وقفا على السوق الكويتي بل كان اتجاها عاما شمل الاسواق العالمية سواء في البلدان الصناعية او البلدان النامية، هذا الى جانب ان سوق الكويت المحلي يتميز بحساسيته وسرعة تأثره لارتباطه الوثيق بالسوق العالمي بسبب اعتماد البلاد اعتمادا شبه كامل على الاستيراد من الخارج لسد احتياجاتها من مختلف السلع والمواد . لذلك وجهت الحكومة اهتماما كبيرا للحد من ارتفاع الاسعار حفاظا على مصالح جمهور المواطنين والمستهلكين ، فعملت على مراقبة السوق المحلي وتثبيت اسعار عدد من السلع الغذائية الرئيسية على تفاوت مستوياتها التي كانت عليها قبل ١–١–١٩٧٢ ، كما قامت الحكومة بتاسيس الشركة الكويتية للتموين لكي تتولى استيراد وتصدير مختلف المواد الغذائية وغيرها اللازمة لحاجة الجمهور والمتوقع ان تقوم الشركة بدور هام في المحافظة على مصالح المستهلكين سواء من ناحية توفير الاصناف الاساسية في السوق المحلي او من ناحية العمل على استقرار الاسعار .

سعادة الرئيس ،

حضرات الاعضاء المحترمين ،

النقود والائتمان والنشاط المصرفي

استمر النمو في ميزانية البنوك التجارية الموحدة بمكوناتها من صافي المطلوبات والموجودات خلال سنة ١٩٧٣ ، اذ بلغت في نهاية ديسمبر ١٩٧٣ ، ٣ر٨٠٢ مليون دينار مقابل ٧ر٧٣٦ مليون دينار في نهاية ديسمبر ١٩٧٢ بزيادة مقدارها ٦ر٦٦ مليون دينار بنسبة ٩ بالمائة تقريبا .

ويلاحظ ان الزيادة التي سجلتها الميزانية الموحدة في نهاية ديسمبر ١٩٧٣ في صافي المطلوبات تعزى بصورة اساسية الى النمو الذي سجلته كل من المطلوبات الاجنبية وودائع البنوك العاملة في الكويت ، اذ بلغت الزيادة في كل منهما على التوالي ٥ر٣٢ مليون دينار ، و ١ر٣٤ مليون دينار وبعود الى حد كبير النمو الذي سجلته المطلوبات الاجنبية الى عدم استقرار الوضع في اسواق العملات الاجنبية، اما نمو ودائع البنوك العاملة فيرجع الى التوسع في عمليات البنوك في الداخل والى جانب هذين البندين فقد تأثرت المطلوبات بالنمو الذي سجلته ودائع المقيمين في الكويت فقد بلغت ٥ر٢٣ مليون دينار في اخر ديسمبر ١٩٧٣ مقابل ٧ر٥٠٢ مليون دينار في اخر ديسمبر ١٩٧٢ وما زالت ودائع المقيمين تتمتع باهميتها النسبية اذ تشكل ٦٥ بالمائة من الميزانية الموحدة .

وزادت حقوق المساهمين التي تتألف من رؤوس اموال البنوك التجارية واحتياطياتها من ٨ر٤٠ مليون دينار الى ٥ر٤٥ مليون دينار في اخر ديسمبر ١٩٧٣

هذا وقد انعكس النمو الذي سجلته الموارد المالية للبنوك التجارية على استخدامات هذه البنوك بنسب متفاوتة كما انها تؤكد اتجاه البنوك التجارية الكويتية نحو زيادة موجوداتها المحلية على حساب موجوداتها الاجنبية وبذلك استوعبت الموجودات المحلية كل النمو تقريبا في الميزانية الموحدة اذ بلغت في نهاية ديسمبر ١٩٧٣ — ٣٢٤ر٣ مليون دينار مقابل ٤ر٢٥٨ مليون دينار في اخر ديسمبر ١٩٧٢ بصافي زيادة مقدارها ٨ر٦٥ مليون دينار اتجهت كلها نحو الائتمان المصرفي المحلي (

«الرأي العام» تنشر نص البيان المالي للحكومة

(تتمة المنشور على الصفحة ٨)

المتحدة والدول الصناعية الرئيسية الاخرى باعادة تقييم العملات ، ولكن هذه المحاولات كانت عاملا مسكنا مؤقتا لم يمس بالاصلاح أسباب الخلل الاساسية في نظامي النقد الدولي والتجارة الدولية وأصبح الوضع اكثر الحاحا من اي وقت مضى لتتفهم الاسرة الدولية بانه من الحتمي وضع سياسة اصلاحية ثابتة لنظام النقد الدولي ترمي الى تغيير نظام التجارة الدولي على ان تقوم هذه السياسة على أسس جديدة أكثر مرونة وتجاوبا لمواجهة مقتضيات وأوضاع العصر النقدية والتجارية وبما يسمح بتحقيق العدالة والمساواة في العلاقات والحقوق الاقتصادية بين مختلف الدول وتضييق الفجوة الكبيرة بين مجموعتي الدول التقدمية والدول الناهضة وبتمثيل مجموعة الدول الاخيرة تمثيلا فعالا في مراكز اتخاذ القرارات النقدية التي تمس مستقبلها ومستقبل العالم اجمع .

ولقد كان من نتيجة عدم استقرار الاوضاع النقدية الدولية وتعرض أسواق المال في العالم للهزات والعديد من المخاطر ان لجأت رؤوس الاموال الوطنية للبحث عن مجالات للاستثمار في داخل البلاد ، وهذا بدوره ادى الى ظاهرة الرواج الكبير الذي ساد سوق الاوراق المالية ، واتجاه اسعار جميع اسهم الشركات الوطنية الى الارتفاع بصورة تسترعي النظر شملت الشركات التي تؤسس حديثا وتلك التي تحت التأسيس .

وقد شهد عام ١٩٧٣ اقبالا كبيرا من المواطنين ورجال الاعمال على تأسيس شركات مساهمة جديدة ، ومع ان هذه الظاهرة صحية وتدعو الى التفاؤل بمستقبل اقتصادي مزدهر الا انه يجب الحذر والحيطة في الاقدام على تأسيس شركات مساهمة على اساس ظروف سوق الاسهم السائدة ، بل ينبغي اختيار أكثر المشاريع تأسيسا على الجدوى الاقتصادية والمؤهلة لفرص النجاح مع مراعاة توفر عناصر الادارة القادرة والكفؤة لها .

واولت الحكومة اهتماما كبيرا باتخاذ الاجراءات ووضع النظم والقوانين لتلافي اية سلبيات في هذا المجال بما يكفل للاقتصاد الوطني نموه وقوته وبما يضمن مصالح جمهور المواطنين وحملة الاسهم ويجنبهم اية احتمالات سلبية ، وقد تم اعداد مشروع القانون المعروض على حضراتكم بتعديل قانون الشركات التجارية لمواجهة مثل هذه الاحتمالات .

ومما هو جدير بالملاحظة انه تم في عام ١٩٧٣ تأسيس ١٦٣ شركة بمختلف انواعها منها سبع شركات مساهمة طرحت اسهمها للاكتتاب العام وتبلغ جملة رؤوس اموالها ٣٩ مليون دينار تقريبا .

ولقد تزايدت مشاركة الحكومة في رأسمال شركات القطاع الاهلي ، وما تقدمه من قروض لبعض هذه الشركات اذ بلغت ١٤٣ر٤ مليون دينار حتى اخر ديسمبر ١٩٧٣ منها ٧٨ر٥ مليون دينار مساهمات في رأس المال ، و ٦٤ر٩ مليون دينار قروض . كل هذا مقابل ١٢٣ر٩ مليون دينار قدمت للاغراض المذكورة آنفا حتى اخر ديسمبر ١٩٧٣ .

هذا على صعيد القطاع المشترك (الاهلي والحكومي) اما القطاع الحكومي فتستثمر الحكومة حتى اخر ديسمبر ١٩٧٣ ما يقرب من ١٦٣ر٣ مليون دينار في المؤسسات ذات الطابع الاقتصادي بزيادة مقدارها ١٩ر٦ مليون دينار عما استثمر فيها حتى اخر ديسمبر ١٩٧٢ ، اختص الصندوق الكويتي للتنمية الاقتصادية العربية بمبلغ ١٥ر٦ مليون دينار دعما للدور الرائد الذي يقوم به الصندوق ، وبنك التسليف والادخار بمبلغ اربعة ملايين دينار حتى يمكن له أن يواجه مسؤولياته في مجالات الاسكان .

وجدير بالذكر في هذا المجال سعي الكويت الدائب الى دفع عجلة التنمية في الدول الناهضة حتى تمكنها من اللحاق بركب التقدم ووضع الوسائل المناسبة والكفيلة بتخطي المصاعب التي تعانيها تلك الدول نتيجة المشاكل الاقتصادية الدولية الراهنة وذلك باستثمار الاموال في الصناديق المتخصصة للتنمية وتقديم المساعدات الثنائية لتلك الدول ، ولقد تم وضع هذه السياسة بوضع التنفيذ برفع رأس مال الصندوق الكويتي للتنمية الاقتصادية العربية الى ١٠٠٠ر١ مليون دينار على ان تشمل مساعداته الاقتصادية والفنية الدول الناهضة بعد أن كانت قاصرة على الدول العربية ، متوخيا في ذلك سياسة اكثر تحررا واستقلالا ، اذ يوسعه تقديم المساعدة لاي دولة من الدول الناهضة بغض النظر عن ظروفها العقائدية او السياسية ، كما ساهمت الكويت ايضا مساهمة فعالة في انشاء الصندوق العربي للانماء الاقتصادي والاجتماعي والعمل على دعم دوره في ميدان التنمية وزيادة رأس ماله ، وتقدمه بمشروع انشاء صندوق التضامن والتنمية الاقتصادية والاجتماعية لدول عدم الانحياز ، واخيرا ساهمت مساهمة فعالة في انشاء البنك العربي للتنمية الاقتصادية في افريقيا ، وصندوق المعونة الفنية .

التعاون الاقتصادي العربي

وفي مجال التعاون الاقتصادي العربي يباشر الصندوق الكويتي للتنمية الاقتصادية العربية مجالات نشاطه اذ ارتبط خلال عام ١٩٧٣ بخمسة قروض جديدة قيمتها ١٥ر٥ مليون دينار وبذلك تصبح جملة القروض التي وقعت تفاقياتها حتى اخر ديسمبر ١٩٧٣ ، ١٢٠ر١ مليون دينار تقريبا سحبت الدول المقترضة منها ٨٠ر٢ مليون دينار ، وتبلغ جملة الاقساط التي حددتها هذه الدول من أصل المدفوع من هذه القروض ٢٢ر٦ مليون دينار ، كما يقدم الصندوق العديد من المعونات الفنية من دراسات وابحاث ، كل هذا يؤكد الدور الرائد الذي يقوم به الصندوق في تدعيم وتطوير اقتصاديات العالم العربي ، ودعما لهذا الدور وتوسيعا للطاقة قررت الحكومة رفع رأسمال الصندوق من ٢٠٠ مليون دينار الى الف مليون دينار مع توسيع نطاق عملياته الاقتصادية والفنية للدول النامية كافة بعد ان كانت مساعداته قاصرة على الدول العربية .

وتضاعف دعم الكويت لبعض الدول بالخليج العربي اذ اختصت الهيئة العامة للجنوب والخليج العربي في ميزانية السنة المالية ٧٤ـ١٩٧٥ بمبلغ اربعة ملايين من الدنانير لمواجهة مختلف نشاطاتها في مجالي الخدمات التعليمية والصحية مقابل اثني مليون دينار في ميزانية السنة المالية ٧٣ـ١٩٧٤ .

كما بلغت جملة القروض المقدمة لبعض الدول العربية من المال الاحتياطي حتى ٣١ ديسمبر ١٩٧٣ ـ ١٢٦ر٩ مليون دينار ، بلغ المسدد من جملة قروضها ١٥ر٥ مليون دينار .

المال الاحتياطي

انعكس تعاظم ايرادات قطاع النفط على الرغم من المعدلات المتزايدة للانفاق الحكومي ـ على المال الاحتياطي اذ بلغ رصيده في ٣١ ديسمبر ١٩٧٣ حوالي ٨٩٠ر٣ مليون دينار مقابل ٧٢٠ر٥ مليون دينار في ٣١ ديسمبر ١٩٧٢ اي بزيادة مقدارها ١٦٩ر٨ مليون دينار نسبتها ٢٣ر٥ بالمئة تشكل الجزء المستثمر والمستخدم من هذا المال محليا بالكويت ما نسبته ٢٠ بالمئة ويتمثل في استثمارات في أسهم الشركات الكويتية المساهمة ، وقروض ممنوحة لها ، وودائع لدى البنوك الوطنية وشركات الاستثمار الكويتية بالاضافة الى رأس المال المستثمر في المؤسسات العامة الكويتية ذات الطابع الاقتصادي التي تقدم خدماتها للكويت ، وتمثل الاستثمارات والاستخدامات المالية في الاسواق الخارجية ـ بخلاف العربية ـ في الاسهم والسندات والودائع والعقارات نسبة ٣ر٣٦ بالمئة من رصيد المال الاحتياطي ، وتختص الاشتراكات في المؤسسات الدولية بنسبة ٧ر١ بالمئة فقط .

ويختص المستثمر في بعض الدول العربية بنسبة ١ر٢١ بالمئة من رصيد المال الاحتياطي ويتمثل ذلك في ودائع لدى بنوك عربية وقروض مباشرة لبعض الدول العربية بالاضافة الى رأس المال المستثمر في عمليات الصندوق الكويتي للتنمية الاقتصادية العربية الذي يقدم خدماته لتلك الدول .

وقد بلغت فوائد وارباح استثمارات المال الاحتياطي المحققة والمحصلة خلال الستة اشهر المنتهية في ٣١ ديسمبر ١٩٧٣ حوالي ٣٠ر٠ مليون دينار ، تمثل ٧٥ بالمئة منها فوائد وأرباح الجزء الجيد من الاستثمارات في الخارج والذي يشكل ٣٦ر٣ بالمئة من اجمالي المال الاحتياطي كما سلفت الاشارة . وبخلاف ١٥ر١ مليون دينار عائد استثمار الحسابات الجارية بالعملات الاجنبية وحوالي ٢٨ر٠ مليون دينار عائد الحساب المستقل (الاقساط الموزعة مقدما على حساب ضريبة الدخل من شركات النفط) خلال التسعة اشهر المنتهية في ٣١ ديسمبر ١٩٧٣ .

سعادة الرئيس ،

حضرات الاعضاء المحترمين ،

لما اوضحت آنفا اطرح امامكم تحليلا وتفسيرا مجملا للايرادات والاعتمادات والاغراض التي خصصت من اجلها كما وردت في مشروع ميزانية السنة المالية ١٩٧٤ـ١٩٧٥ المعروض على حضراتكم .

ايرادات الميزانيات العامة

صافي ايرادات الميزانيات العامة ـ بصفة اجمالية ـ في مشروع السنة المالية ٧٤ـ١٩٧٥ بمبلغ ٨٩٧ر٥ مليون دينار بزيادة مقدارها ٢١ مليون دينار عن تقديرات السنة المالية ٧٣ـ١٩٧٤ والتي بلغت ٨٧٦ر٨ مليون دينار . وادخل في حساب تلك التقديرات ايرادات ميزانية الوزارات والادارات الحكومية ، وايرادات الهيئات والمؤسسات ذات الميزانيات الملحقة والمستقلة عدا ايرادات ميزانية مؤسسة الخطوط الجوية الكويتية ، نظرا لاختلاف سنتها المالية التي تقدر بمبلغ ١٦ر٣ مليون دينار عن سنة ١٩٧٤ مقابل ١٤ر٩ مليون دينار عن سنة ١٩٧٣ .

وصافي تقديرات ايرادات ميزانية الوزارات والادارات الحكومية بزيادة مقدارها ١٧ مليون دينار عن المقدر لها للسنة المالية ٧٣ـ١٩٧٤ . اما الايرادات الخاصة للهيئات والمؤسسات ذات الميزانيات الملحقة والمستقلة فتسفر تقديراتها عن زيادة مقدارها ٤ مليون دينار عن المقدر لها للسنة المالية ٧٣ـ١٩٧٤ .

ايرادات ميزانية الوزارات والادارات الحكومية

تقدر ايرادات ميزانية الوزارات والادارات الحكومية ، المتوقع تحصيلها في السنة المالية ٧٤ـ١٩٧٥ بمبلغ ٥٨٥ر١ مليون دينار مقابل ٥٦٨ر١ مليون دينار في ميزانية السنة المالية ٧٣ـ١٩٧٤ بزيادة صافية مقدارها ١٧ مليون دينار بنسبة ٣ بالمئة تقريبا .

وتساهم الايرادات النفطية بنسبة ٩٣ر١ بالمئة تقريبا من جملة ايرادات ميزانية السنة المالية الجديدة اذ تقدر بمبلغ ٥٤٤ر٨ مليون دينار منها ٤٢٠ر٤ مليون دينار من ضريبة الدخل من شركات النفط ، و١٢٤ر٤ مليون دينار من رسوم الامتياز المقررة على انتاج تلك الشركات وذلك مقابل ٥٣٠ر٩ مليون دينار للايرادات النفطية في ميزانية السنة المالية ٧٣ـ١٩٧٤ منها ٤٠٢ر٦ مليون دينار من ضريبة الدخل من شركات النفط ، و١٢٨ر٣ مليون دينار من رسوم الامتياز مما ينتج عن ذلك زيادة صافية في الايرادات النفطية مقدارها ١٣ر٩ مليون دينار ونسبتها ٢ر٦ بالمئة تقريبا ، كما تمثل هذه الزيادة ٨١ر١ بالمئة من جملة الزيادة في تقديرات ايرادات ميزانية السنة المالية الجديدة . ونشأ صافي الزيادة في الايرادات النفطية عن زيادة اجمالية تقدر بمبلغ ١٧ر٨ مليون دينار في ضريبة الدخل من شركات النفط ونقص مقداره ٣ر٩ مليون دينار في رسوم الامتياز على انتاج تلك الشركات .

وتقدر الايرادات الاخرى للوزارات والادارات الحكومية في ميزانية السنة المالية الجديدة بمبلغ ٤٠ر٣ مليون دينار اي بنسبة ٦ر٩ بالمئة من جملة تقديرات ايرادات ميزانية الوزارات والادارات الحكومية مقابل ٣٧ر٢ مليون دينار بنسبة ٥ر٦ بالمئة من ايرادات ميزانية السنة المالية ٧٣ـ١٩٧٤ بزيادة صافية مقدرها ٣ر٢ مليون دينار ونسبتها ٨ر٤ بالمئة تقريبا .

وما زالت ضريبة الدخل من شركات النفط اهم مصدر لايرادات ميزانية الوزارات والادارات الحكومية اذ تساهم تقديراتها بنسبة ٦ر٩ بالمئة تقريبا من جملة تقديرات ايرادات تلك الميزانية عن السنة المالية الجديدة .

وتقدر حصيلة تلك الضريبة من شركة نفط الكويت المحدودة والشركتين المالكتين والمشترين الخاصين بهما بمبلغ ٢٩٦ر٥ مليون دينار مقابل ٢٨٤ مليون دينار في ميزانية السنة المالية ٧٣ـ١٩٧٤ اي بزيادة مقدارها ١٢ر٥ مليون دينار .

وتقدرت حصيلة هذه الضريبة على اساس ان الانتاج في سنة ١٩٧٣ بلغ ١٠٠٤ر٨ مليون برميل مقابل ١٠٩٧ر٧ مليون برميل في سنة ١٩٧٢ اي بخفض مقداره ٩٢ر٩ مليون برميل ، ولكن برفع الاسعار المعلنة بنسبة ٧٠ بالمئة اعتبارا من ١٦ اكتوبر ٧٣ ازيلت اثار خفض الانتاج على حصيلة الضريبة ، مما نتج عنه الزيادة المذكورة آنفا في تلك الحصيلة .

وتقدر حصيلة ضريبة الدخل من شركة الزيت الاميركية في ميزانية السنة المالية الجديدة بمبلغ ٤ر٦ مليون دينار بزيادة ٢ر١ مليون دينار عن المقدر لها في ميزانية السنة المالية ٧٣ـ١٩٧٤ وذلك على اساس الاسعار المعلنة في اول نوفمبر سنة ١٩٧٣ .

وتختص تقديرات ضريبة الدخل من شركة الزيت العربية المحدودة بمبلغ ١٩ر٣ مليون دينار مقابل ١٦ر١ مليون دينار في ميزانية السنة المالية ٧٣ـ١٩٧٤ بزيادة مقدارها ٣ر٢ مليون دينار تقريبا . وقد وضعت التقديرات على اساس الاسعار المعلنة في اول نوفمبر ١٩٧٣ وان نسبة حصة الحكومة المقررة ٥٧ بالمئة بدلا من ٦٢ بالمئة حتى يتم التصديق على الاتفاقية الجديدة مع الشركة برفع هذه الحصة مع العلم ان الشركة تسدد دفعاتها على اساس نسبة ٦٢ بالمئة وبناء عليه يحتفظ بالفرق في الحساب المنفصل .

هذا فيما يختص بتقديرات ضريبة الدخل من شركات النفط ، اما تقديرات رسوم الامتياز من تلك الشركات فتحتل المكانة الثانية في ايرادات ميزانية الوزارات والادارات الحكومية اذ تبلغ تقديراتها ٢١ر٢ بالمئة من جملة تلك الايرادات عن السنة المالية الجديدة . وتقدر حصيلة رسوم الامتياز على انتاج شركة نفط الكويت المحدودة والشركتين المالكتين والمشترين الخاصين بهما لسنة ١٩٧٤ بمبلغ ١٠٩ر٧ مليون دينار مقابل ١١٤ر١ مليون دينار في ميزانية السنة المالية ٧٣ـ١٩٧٤ بنقص مقداره ٤ر٢ مليون دينار ويرجع ذلك الى ما تقرر من خفض في الانتاج وفقا لمجريات الاحداث السياسية التي تسود المنطقة العربية .

وتقدر شركة الزيت الاميركية المستقلة حصيلتها من رسوم الامتياز وفقا لتوقعاتها عن انتاجها من النفط لسنة ١٩٧٤ ، وبالاسعار المعلنة المبلغة لها من اول نوفمبر ١٩٧٣ بمبلغ ٤ر٢ مليون دينار مقابل ٨ر١ مليون دينار في ميزانية السنة المالية ٧٣ـ١٩٧٤ بزيادة مقدارها ستة اعشار المليون من الدنانير .

اما شركة الزيت العربية المحدودة فتقدر حصيلة رسوم الامتياز على حصة الكويت من انتاجها في ميزانية السنة المالية ٧٤ـ١٩٧٥ بمبلغ ٣ر١٢ مليون دينار مقابل ٤ر١٢ مليون دينار في ميزانية السنة المالية ٧٣ـ١٩٧٤ بنقص مقداره ١ر٠ مليون دينار . واسست هذه الحصيلة على اساس الانتاج المسموح به والمتوقع خلال سنة ١٩٧٤ .

هذا وتقدر حصيلة الضرائب على دخول الشركات الاخرى غير النفط في ميزانية السنة المالية الجديدة بمبلغ ١٥٠٫٠٠٠ دينار .

وتقدر حصيلة الضرائب والرسوم الاخرى على الانتاج والاستهلاك بعد استبعاد رسوم الامتياز من شركات النفط بمبلغ ١٠٫٩ مليون دينار مقابل ٩ر٥ مليون دينار في ميزانية السنة المالية ٧٣ـ١٩٧٤ بزيادة مقدارها ٤ر١ مليون دينار وتتركز معظم الزيادة في الضرائب والرسوم الجمركية ، ورسوم نقل الملكية وفقا لمؤشرات النشاط المتوقع وقياسا على التحصيل الفعلي في السنوات الماضية .

وتساهم تقديرات ايرادات الخدمات في ميزانية السنة المالية ٧٤ـ١٩٧٥ بمبلغ ٤ر٢٥ مليون دينار مقابل ٥ر٢٣ مليون دينار في ميزانية السنة المالية ٧٣ـ١٩٧٤ بزيادة مقدارها ٩ر١ مليون دينار واهم هذه الزيادة ٥ر١ مليون دينار في خدمات الكهرباء والماء لزيادة ايرادات مبيع التيار الكهربائي ومبيع المياه العذبة . وزيادة اربعة اعشار المليون من الدنانير في خدمات النقل والمواصلات لزيادة ايرادات النقل والتخزين نتيجة لزيادة عدد البواخر القادمة وزيادة معدلات الاستهلاك بزيادة عدد السكان .

وتقدر متحصلات الايرادات والرسوم المتنوعة بحوالي ٥ر٢ مليون دينار مقابل ٤ر٢ مليون في ميزانية السنة المالية ٧٣ـ١٩٧٤ اي بزيادة مقدارها عشر المليون من الدنانير في ايرادات المنشآت الصناعية وتتركز في بيع بعض المنتجات التي ينتجها مصنع الملح والكلورين .

كما تقدر حصيلة الايرادات من بيع الاراضي واملاك الدولة بمبلغ ٣ر١ مليون دينار مقابل ٦ر١ مليون دينار المقدر لها في ميزانية السنة المالية ٧٣ـ١٩٧٤ .

وتختص تقديرات المصروفات العادية للوزارات والادارات الحكومية في ميزانية السنة المالية ٧٤ـ١٩٧٥ بمبلغ ٣٨٦ مليون دينار ما يعادل ٦٦ بالمئة تقريبا من اجمالي تقديرات الايرادات مقابل ٣٣٤ر٩ مليون دينار في ميزانية السنة المالية ٧٣ـ١٩٧٤ اي بزيادة مقدارها ٥١ر١ مليون ونسبتها ١٥ر٣ بالمئة تقريبا .

كما تختص تقديرات مصروفات المشاريع الانشائية والاستملاكات العامة في المشروع المعروض على حضراتكم بمبلغ ١٣٥ مليون دينار ما يعادل ٢٣ر١ بالمئة من اجمالي تقديرات الايرادات مقابل ١١٥ مليون دينار في ميزانية السنة المالية ٧٣ـ١٩٧٤ اي بزيادة مقدارها ٢٠ مليون دينار اي بنسبة ١٧ر٤ بالمئة تقريبا .

ووفقا لما عرضته آنفا ، تقدر في المشروع المعروض على حضراتكم زيادة تقديرات الايرادات على تقديرات المصروفات بمبلغ ٦٤ر١ مليون دينار ما يعادل ١٠ر٩ بالمئة تقريبا من اجمالي تقديرات ايرادات ميزانية الوزارات والادارات الحكومية يضاف ٦٢ر٦ مليون دينار منها الى المال الاحتياطي وخمسة اعشار المليون من الدنانير تخصص لتمويل الزيادة في رأس مال الصندوق الكويتي للتنمية الاقتصادية تطبيقا لنص القانون رقم ٦٤ـ١٩٦٦ .

ايرادات الهيئات والمؤسسات ذات الميزانيات الملحقة والمستقلة

تقدر الايرادات الذاتية للهيئات والمؤسسات ذات الميزانيات الملحقة والمستقلة بمبلغ ١٦ر٢ مليون دينار في مشروع ميزانية السنة المالية الجديدة مقابل ١١ر٨ مليون دينار في ميزانية السنة المالية ٧٣ـ١٩٧٤ بزيادة صافية مقدارها ٤ر٤ مليون دينار منها ١ر٦ مليون دينار في تقديرات ايرادات بنك الكويت المركزي ، ١ر٤ مليون دينار في تقديرات ايرادات الصندوق الكويتي للتنمية الاقتصادية ، ١ر١ مليون دينار في تقديرات جامعة الكويت ، ٢ر٠ في تقديرات ايرادات الادارة العامة لمنطقة الشعيبة .

ويعزى سبب الزيادة في ايرادات بنك الكويت المركزي الى توقع الزيادة في حجم الاموال المستثمرة وارتفاع متوسط سعر الفائدة على الاستثمارات . ويعود السبب في زيادة ايرادات الصندوق الكويتي للتنمية الى زيادة حجم محفظة الاستثمار مع ثبات نسبي في معدل العائد من جهة اخرى .

سعادة الرئيس ،

حضرات الاعضاء المحترمين ،

انفاق الميزانيات العامة

يقدر صافي انفاق الميزانيات العامة عن السنة المالية ٧٤ ـ ١٩٧٥ بمبلغ ٥٢٦ر٧ مليون دينار مقابل ٤٥٢ر١ مليون دينار عن السنة المالية ٧٣ ـ ١٩٧٤ ، بزيادة صافية مقدارها ٧٢ر٦ مليون دينار اي بنسبة ١٦ر٢ بالمئة .

وادخل في حساب صافي انفاق الميزانيات العامة صافي اعتمادات ميزانية الوزارات والادارات الحكومية بما فيها تقديرات اعتمادات المشاريع الانشائية والاستملاكات العامة ، وكذلك صافي اعتمادات الهيئات والمؤسسات ذات الميزانيات الملحقة والمستقلة فيما عدا ميزانية مؤسسة الخطوط الجوية الكويتية التي تقدر بمبلغ ١٥ر٧ مليون دينار عن سنة ١٩٧٤ مقابل ١٤ر٥ مليون دينار عن سنة ١٩٧٣ .

وبمقارنة مجموعات الانفاق عن السنة المالية الجديدة بمثيلاتها عن السنة المالية ٧٣ـ١٩٧٤ على التوالي يلاحظ انها تسير في نفس الاتجاه التخصيصي لكل وجه من اوجه الانفاق وبنفس الاولويات ، ويختص الانفاق الجاري ويتمثل بصفة عامة في المرتبات والاجور والمصروفات الدورية العامة وغير المبوبة بمبلغ ٢٩٢ر٦ مليون دينار بنسبة ٥٥ر٦ بالمئة مقابل ٢٦٢ر٢ مليون دينار بنسبه ٥٨ بالمئة وتبلغ المدفوعات التحويلية الى كل من القطاع الاهلي الداخلي وقطاع الالتزامات الخارجية ٩٤ر٥ مليون دينار بنسبة ١٧ر٩ بالمئة مقابل ٧٢ر١ مليون دينار بنسبة ١٦ر١ بالمئة ، هذا الى جانب تخصيص مبلغ ٣٥ مليون دينار بنسبة ٦ر٦ بالمئة للاستملاكات العامة مقابل مبلغ ٢٦ر٥ مليون دينار بنسبة ٥ر٨ بالمئة ويقدر صافي الانفاق على المشاريع الانشائية بمبلغ ١٠٤ر٦ مليون دينار بنسبة ١٩ر٩ بالمئة مقابل ٩١ر٢ مليون دينار بنسبة ٢٠ر١ بالمئة .

هذا وما زالت قطاعات الخدمات الاجتماعية تحتفظ باولويتها اذ تختص بنسبة ٣٢ر٨ بالمئة من صافي تقديرات انفاق الميزانيات العامة عن السنة المالية ٧٣ـ١٩٧٤ ، وهكذا على التوالي من صافي التقديرات عن السنة المالية ٧٤ ـ ١٩٧٥ .

بلغت نسبة نصيب قطاعات الخدمات العامة ٢٦ر٣ بالمئة مقابل ٢٧ر٥ بالمئة اما قطاعات خدمات المجتمع فاختصت بنسبة ٢٠ر٤ بالمئة مقابل ١٨ر٧ بالمئة ويبلغ نصيب القطاعات الاقتصادية ١٠ر٢ بالمئة مقابل ١١ر٢ بالمئة . اما قطاع الالتزامات الخارجية فنصيبه ١٠ر٢ بالمئة مقابل ١١ر٣ بالمئة .

اعتمادات ميزانية الوزارات والادارات

تقدر جملة اعتمادات ميزانية الوزارات والادارات الحكومية عن السنة المالية ٧٤ ـ ١٩٧٥ بمبلغ ٥٢١ مليون دينار يقابل ذلك ٤٤٩ر٩ مليون دينار جملة اعتمادات تلك الميزانية عن السنة المالية ٧٣ ـ ١٩٧٤ بزيادة مقدارها ٧١ر١ مليون دينار ونسبتها ١٥ر٨ بالمئة تقريبا ووزعت تقديرات الاعتمادات على ابوابها المختلفة ومختصرها على النحو التالي :

اولا ـ المرتبات والاجور

تبلغ تقديرات اعتمادات المرتبات والاجور في ميزانية الوزارات والادارات الحكومية للسنة المالية ٧٤ ـ ١٩٧٥ مبلغ ١٧٤ مليون دينار بنسبة ٣٣ر٤ بالمئة من جملة تقديرات الاعتمادات مقابل ١٦٣ مليون دينار بنسبة ٣٦ر٢ بالمئة من جملة الاعتمادات عن السنة المالية ٧٣ـ١٩٧٤ مما ينتج عن ذلك زيادة صافية في المرتبات والاجور تبلغ ١١ مليون دينار بنسبة ٦ر٧ بالمئة .

وبعد الاخذ بعين الاعتبار المستفيدين من الكويتيين من قرار مجلس الوزراء في شأن الاحالة على التقاعد بجلسته ٢٤ـ٧٣ والذين يبلغ عددهم ١٠٧٦ منهم ٦٢٣ موظفا ، ٣٥٦ مستخدما ، ١٠٠ عاملا تبلغ النفقة المالية السنوية لدرجاتهم حوالي ٢ر٥ مليون دينار تكون الزيادة الحقيقية في المرتبات والاجور ١٣ر٥ مليون دينار يمكن توزيعها على النحو التالي :

١ ـ الاعتمادات التكميلية الملحقة بديوان الموظفين والتي تبلغ ٢ر٧ مليون دينار وتتضمن الوظائف ودرجاتها المالية التي يتم التعيين عليها من الخريجين الكويتيين من الجامعات والمعاهد المتوسطة والمتدربين الكويتيين الذين تعقد لهم دورات تدريبية متنوعة بمعرفة الديوان ، والمتعطلين عن العمل الذين ثبت انهم المعيلين الوحيدين لاسرهم طبقا لقرار مجلس الوزراء بجلسته ٣٣ـ٧٣ بالاضافة الى مبلغ ٢ر٢ مليون دينار تمثل تكلفة الوظائف التي تم انشاؤها مباشرة بالجهات الحكومية لاستيعاب باقي الخريجين والمتدربين فضلا عن الوظائف العسكرية التي انشئت لتعيين شرطة وخفراء .

وقد تم تقدير هذه الوظائف استنادا الى البيانات التي وردت الى ديوان الموظفين من جامعة الكويت ووزارة التربية عن المتقدمين للامتحانات في السنوات النهائية بالجامعات والمعاهد العليا والمتوسطة .

ولقد عدل ديوان الموظفين عن النظام الذي سبق اتباعه في ميزانية السنة المالية ٧٣ ـ ٧٤ بانشاء جميع الوظائف على الاعتمادات التكميلية بأن قام بانشاء الحد الادنى من الوظائف اللازمة لكل جهة حكومية على اعتمادات تلك الجهة مباشرة ثم رصد جزء من هذه الاعتمادات التكميلية في اعتماد اجمالي غير موزع تحت مسمى « اعتمادات تكميلي » نقلا منه الوظائف اللازمة اذا دعت الحاجة الى زيادة عددها . كما انه لن يتم التصرف في هذا الاعتماد الاجمالي الا بعد تمام شغل الوظائف التي تم انشاؤها بالجهات الحكومية المختلفة .

والمتوقع ان يصل عدد الخريجين خلال السنة المالية ٧٤ـ١٩٧٥ من مختلف الجامعات والمعاهد العليا والمتوسطة والمتدربين ما يقرب من ٢٥٩٧ خريجا .

٢ ـ ونظرا لعدم كفاية الاعداد المنتظر تخرجها من الكويتيين السابق الاشارة اليها لسد حاجة الجهات الحكومية وخاصة من فئات ذوي الخبرات الفنية كالاطباء والمهندسين والمدرسين وافراد الهيئة التمريضية والفئات الفنية الاخرى المعارة لمواجهة التوسع المستمر في الخدمات التي تقدمها الدولة ، فقد قام ديوان الموظفين بانشاء العدد المناسب من الوظائف والتي تبلغ تكاليفها ٣ر٦ مليون دينار .

واهم هذه الاعداد الوظيفة الجديدة المقترحة ١١٢١ وظيفة في وزارة التربية ما بين فنيين ومدرسين ومفتشين ومشرفين وامناء مكتبات ومحضري مختبرات وفراشين وذلك لمواجهة ما يتطلبه انشاء ٣٥ مدرسة جديدة فضلا عن زيادة عدد الفصول في المدارس الحالية في مختلف مراحل التعليم الثانوية والمتوسطة والابتدائي والروضة . بالاضافة الى ٦٥٨ وظيفة في وزارة الصحة العامة ما بين اطباء وفنيين مختلفين وافراد الهيئة التمريضية والعمال والعرافين . وذلك نظرا لاهمية الخدمات التي تقدمها الوزارة في مجال الصحة العلاجية والوقائية .

بالاضافة الى ٩٩ وظيفة لوزارة الكهرباء والماء ما بين مهندسين وفنيين لتدعيم الجهاز الفني بالوزارات نظرا لاعباء المزايدة التي تمضي بها وخاصة لمواجهة التوسع الكبير في استخدامات الكهرباء في مجال التصبح وتمديدات رفع الطاقة الساحبة للمياه ، سرب مما يستدعي توفير اعتمادات على اختلاف مستوياتهم لاغراض التشغيل والصيانة اضف الى ذلك ١٢٥ وظيفة في وزارة البريد والبرق والهاتف ما بين مهندسين وفنيين تحتمه الزيادة الكبيرة في عدد خطوط الهاتف وفي عدد البرقيات وفي دوائر الاتصالات اللاسلكية . هذا بالاضافة الى انشاء بعض الوظائف الجديدة الاخرى لترقية بعض الموظفين والمستخدمين والعمال الى وظائف اعلى درجة لتمرسهم بالخبرة اللازمة في وظائفهم الحالية عدة سنوات وتقدر تكاليفها بمليون دينار .

٣ ـ لمواجهة العلاوات الدورية المستحقة للعاملين بمختلف الجهات الحكومية والتكلفة المالية الاضافية في العلاوة الاجتماعية نتيجة التغير في الحالة الاجتماعية للعاملين والزيادة في البدلات والعلاوات الاضافية والزيادة الطبيعية في المكافآت والملابس والاغذية وفي حصة الحكومة في صندوق التقاعد كنتيجة لزيادة اعداد العاملين بصفة عامة . ويقدر المبلغ الذي ادرج لمواجهة هذه التكاليف ٣ر٩ مليون دينار .

ثانيا ـ المصروفات العامة

التزمت الحكومة في تقديرات هذه المصروفات بمبدأين اولهما ضغط هذه المصروفات في حدود المتطلبات الفعلية ضغطا يحول دون الاسراف . ثانيهما مراعاة ما يتطلبه التزايد المستمر فيما تقدمه الدولة من خدمات من زيادة في هذه المصروفات دون تقتير يؤدي الى الاخلال بمستوى هذه الخدمات هذا مع مراعاة الارتفاع المضطرد في اسعار العديد من السلع والمهمات .

وقد بلغت جملة تقديرات هذه المصروفات في ميزانية السنة المالية ٧٤ ـ ٧٥ مبلغ ٤١ مليون دينار اي بنسبة ٩ر٧ بالمئة من جملة الاعتمادات مقابل مبلغ ٣٢ر٩ مليون دينار بنسبة ٣ر٧ بالمئة من جملة الاعتمادات عن السنة المالية ٧٣ ـ ١٩٧٤ بزيادة مقدارها ٨ر١ مليون دينار بنسبة ٢٤ر٦ بالمئة ويرجع اهم اسباب هذه الزيادة الى التوسع في الخدمات التعليمية والثقافية والصحية بافتتاح ٣٥ مدرسة جديدة وزيادة عدد الفصول بالمدارس الموجودة حاليا وزيادة عدد طلاب البعثات وانشاء المعاهد الفنية . والزيادة المستمرة في عدد مراجعي الوحدات الصحية المجمعة والمستوصفات . وافتتاح وحدات جديدة واجنحة جديدة في بعض المستشفيات وما يتطلبه ذلك من زيادة وسائل العلاج والادوية والعقاقير ورغبة وزارة الاعلام في تطوير كل من برامج الاذاعة والتلفزيون وزيادة الابحاث والاستشارات الفنية التي تقوم بها الوزارات والادارات الحكومية . كل هذا الى جانب الارتفاع الملحوظ في اسعار السلع والمهمات وبعض الخدمات كما اشير اليه سالفا .

ويختص قطاع الخدمات التعليمية والثقافية باكبر نسبة من الزيادة في هذه المصروفات حيث تبلغ ٣٣ر٢ بالمئة من الزيادة كما تمثل جملة اعتماداته ٣٨ بالمئة من جملة اعتمادات المصروفات العامة يليه في الاولوية قطاع الخدمات الصحية اذ يختص بنسبة ١٥ر٨ بالمئة من الزيادة ونسبة ١٧ر١ بالمئة من جملة التقديرات ثم قطاع خدمات الكهرباء والماء ويختص بنسبة ٩ر٩ بالمئة من الزيادة ونسبة ٩ر٨ من جملة التقديرات وبذلك تختص هذه القطاعات الثلاثة بنسبة ٦٤ر٩ بالمئة من جملة تقديرات السنة المالية ٧٤ـ١٩٧٥ اي ما يعادل ٣٦ر٦ مليون دينار تقريبا .

ثالثا

اما تقديرات المخصص للمشاريع الانشائية للوزارات والادارات الحكومية فتبلغ في الميزانية المعروضة على حضراتكم ١٠٠ مليون دينار بنسبة ١٩ر٢ بالمئة تقريبا من جملة الاعتمادات مقابل ٨٨ر٥ مليون دينار بنسبة ١٩ر٧ بالمئة تقريبا من جملة الاعتمادات في ميزانية السنة المالية ٧٣ـ١٩٧٤ اي بزيادة مقدارها ١١ر٥ مليون دينار . وروعي في اعداد تقديرات المشاريع الانشائية التركيز على استكمال المشروعات التي هي قيد التنفيذ وتم التماقد عليها وكذلك المشروعات التي بوشر بالاجراءات اللازمة لطرحها في مناقصات عامة ، وتعديل التكاليف الاجمالية لبعض المشروعات المعتمدة نظرا لاجراء بعض التعديلات على متطلباتها ولارتفاع

نتائج الامتحانات الجامعية

في كليات الآداب والتربية والحقوق والشريعة للذكور والاناث

اذيعت امس نتائج امتحانات كلية الاداب والتربية للاناث والذكور لجميع السنوات والليسانس . كما صدرت نتائج كلية الحقوق والشريعة .

وقد تقدم في كلية الاداب والتربية للامتحانات في الفرقة الاولى ٥٣٢ طالبا وطالبة نجح منهم ٢٦٦ اى بنسبة ٥٠٪ ، وتقدم للفرقة الثانية ٣٦٤ طالبا وطالبة نجح منهم ٢٢٤ ، اى بنسبة ٥ر٦١٪ ، وتقدم للفرقة الثالثة ٢٦٨ طالبا وطالبة نجح منهم ١٧٣ ، اى بنسبة ٦ر٦٤٪ ، اما عدد المتقدمين في السنة الرابعة فقد بلغ ٢٠٥ طلاب وطالبات نجح منهم ١٦٥ اى بنسبة ٩ر٨١٪ .

وفي ما يلي اسماء الناجحات والناجحين مع التقديرات :

الاناث

دراسات الاداب

الفرقة الدراسية الاولى

منقولات الى الفرقة الدراسية الثانية

● اولا : شعبة اللغة العربية وادابها

● تقدير جيدا جدا :

امل حجي المزروع، حصة مهوس السعيد، ماجدة السيد يوسف الرفاعي ، مريم عبد احمد ، نوال صالح العبدلي .

● تقدير جيد :

امل مطلق الجداوي ، امينة عبد النبي الاريش ، رئيفة حسن حسن ، رجاء فخر الدجني ، سميرة جهاد طه ، سناء علي محجوب ، سهاد محمود الحوشي ، سوزان ابراهيم جعفرونة ، سوزان مظهر جابر ، عزة حسن احمد ، عفاف عبد السلام احمد، غنيمة سليمان الخنيتي ، فوزية ابراهيم الشطي ، منيرة زعار العتيبي ، نائلة فؤاد يوسف طه، نور الهدى العوضي، نورة مبارك القعود ، وسمية صالح الريش .

● تقدير مقبول :

حياة الخباز ، سميرة سعدي فروانى، شريفة المحبوب، عائشة حمد الشامي، فايزة عطا عليان ، لولوة علي الحشاش، ، ماجدة عبد الغفار قبحية ، نعيمة ابراهيم احمد .

● ثانيا شعبة اللغة الانجليزية وادابها

● تقدير جيد جدا :

سعاد ابراهيم ابو عمارة ، عامرة عبد الرحمن العوجان ، فاطمة نهاد الخيرى ، كريمة عبد الله الرشيد ، لينا صلاح الانصارى ، مريم طفيل خان ، نسيمة حمد رجب .

● تقدير جيد :

بهيجة سيد الموسوى ، حنان فهد الزومان ، دوريس ادجار كوكياني ، زليخة حسن محمد تقي ، سامية يوسف مختار ، سمر مصطفى جعفر ، سهير حسن طه ، شعاع عبد الرحمن الملحم، شفيقة ابراهيم عباس ، صبيحة عبد الله بوفتين ، عفيفة عبد الله الجوعان ، غنيمة عوض نظر ، فائدة كامل جمعة ، فائقة علي البوحة ، ليلى عبد الرحمن الدخيل ، منى انور وحشي، منى عبد الفتاح علي ، مها محمود حجاوى ، نداء سيد اسماعيل ، نود الهوى راشد مصطفى ، نوال خالد الحجي ، هيفاء حبيب شماس ، هيفاء محمود ابو جويف .

● تقدير مقبول :

امال محمد الخالد ، ايمان اديب التاجي ، ايمان عبد الرحمن السعد ، بسمة ادهم هاشم ، حياة محمد جمال، خديجة حسين جمال ، دلشاد جعفر كرم علي ، رجاء عيسى القرق ، ريتا لويد زخريا ، زهرة محمد خليل ، سعاد عبد الرحمن الولايتي ، شهلا ميسر هاشم خوري ، طيبة حسين الانيمي ، عبلة ابراهيم عيد ، عزيزة عبد الحميد بهبهاني ، فتحية حسين شنشرى ، لطيفة محمد الدوسرى ، ليلى محمد صالح بهبهاني ، مارى نظير عياد ، مها سابا الداوى ، مها محمد سعد صادق ، مي محمد موسى حمدان ، ميساء مصطفى شعيرة ، هيام علي القوتا .

منقولة الى السنة الثانية بدون تقدير لتاجيل امتحان اللغة الفرنسية .

صديقة حبيب الموسوى .

● ثالثا — شعبة التاريخ

● تقدير جيد :

اقبال ابراهيم التركيت ، امال احمد الشريف ، بدرية حسن الرشيد ، سلام مصطفى ابو حويلي ، سلوى برجس البرجس ، سلوى محمد علي عباس ، سهيلة محمد النصف ، عائشة مبارك اسماعيل ، فاطمة حسن الصايغ ، مريم سعد الحسينان ، مليحة غلوم محمد ، وفاء عبد العزيز الصائغ.

● تقدير مقبول :

امنة محمد عبيد ، بدرية محمد راشد ، زبيدة ابراهيم العوضي ، شيخة يوسف يوسف ، فتوح عبد الله العثمان ، (تمتحن ثقافة اسلامية) ، مريم اكبر حسن حسين ، نجاح سعد المنيع ، نوال دخيل الجسار ، هدى ابراهيم الفرير ، وضحة عبد الله الرشيد .

● رابعا : شعبة الجغرافيا

● تقدير جيد جدا :

نزيلة عبد المحسن المخيزيم .

● تقدير جيد :

ابتسام دخيل الجسار ، اميرة عبد الصمد حسن (غائبة في الثقافة الاسلامية) ، بيبي يوسف ملسين ، ناجة جواد علي احمد ، ثريا حمد رمضان ، حنان سيد الرفاعي ، حياة محمد عبد الله محمد (غائبة في الثقافة الاسلامية) ، سعاد عبد العزيز الفريح (غائبة في الثقافة الاسلامية) ، سعاد عيسى العبدالجليل ، سهيلة عبدالعزيز الفليج ، شيخة احمد ضويفع ، عادلة زامل الزامل ، فاطمة احمد الاحمد ، فاطمة حسن حسين ، فاطمة عبد الله الحميد ، فاطمة علي المحجوب ، فخرية محمد علي الاريش (غائبة في الثقافة الاسلامية) ، لطيفة مبارك الصباح ، ليلى عبد المحسن الخباز ، مها محمد الشريجي ، موضي محمد السبيعي ، مي خليل درويش ، نبيهة احمد الصرعاوى ، نجاة احمد الصرعاوى ، نجاة سعود الدريويش ، وجيهة عبد الرسول معرفي .

● تقدير مقبول :

اقبال احمد حمادة ، اميرة حسين الخرس ، انيسة عبد الله ابو حسين، بدرية جمعة تقي ، خولة حسين القناعي، سعاد سعد السالم ، سعاد علي القرطاس ، ضياء عبد الله الغيث ، فائزة احمد حمادة ، منى عبد الرحمن اسماعيل ، نادية حمود المقهوى ، نسيم احمد الاحمد (غائبة في الثقافة الاسلامية) ، هيفاء علي الخضرى (غائبة في الثقافة الاسلامية) ، وفاء محمد الحوطي .

● خامسا : شعبة الدراسات الفلسفية والنفسية والاجتماعية

تقدير جيد جدا :

اديبة عبد الله شماس ، بدرية مشارى الحماد ، دلال صالح سالم ، سهام عبد العزيز الصورى ، شريفة عبد الله العويد ، غنيمة محمد الفرج ، منى خالد البحوه ، منى محمد الشرهان ، منيرة محمد النصف ، نجاح موسى العلوى ، وفاء احمد عبد الرسول .

● تقدير جيد :

احلام محمد المسقطي ، امنة حسين دشتي ، اميرة مصطفى ابو دهيس ، امينة محمد عبد الهادى ، بدرية عبد الله الماجد ، بيبي رجب بن رمضان ، زهرة خلف السبعان ، سارة ابراهيم السبيعي ، سميرة ابو بكر جناحي ، سميرة عبد العزيز المطوع ، سميرة عبده الاصبحي ، ضياء ابراهيم الناهض ، عائشة ضويان الفارس ، عذراء قدير محمد دين، فتوح عبداللطيف الرشيد ، فريدة ابراهيم الدشتي ، فضة محمد الخالد ، ليلى علي سليمان، محاسن احمد الشريف ، مريم ابراهيم النعزمي ، مريم علي فاضل ، مكية عبد الله محمد ، موزة عبيد غانم ، نبيهة عبد الله العمران ، نسيبة محمد المطوع ، نعمة عبد الغني البزرى ، نوال عبد الله محمود ، نورية عبدالله الجيب ، وفاء سالم عبد الحميد ، وسمية جاسم النتمي .

● تقدير مقبول :

اقبال شنار المطيرى ، امل ابراهيم الزياني ، امينة محمد يوسف ، امينة هديب المالود ، سعاد محمد سالم ، شيفة علي السيف ، فتحية احمد العبد العزيز ، كميلة راشد الياتي ، ليلى احمد الشريف ، مثال المرادى ، منى خالد الخالد ، مها عبد القادر الابراهيم ، ناهدة حسن البقصمي ، نبيلة جبارة جبارة ، نوال محمد المهوس .

الفرقة الدراسية الثانية

منقولات الى الفرقة الدراسية الثالثة

● أولا : شعبة اللغة العربية وادابها :

● تقدير جيد جدا :

حنان حمزة الجيوس ، ريا محمد الزنديق ، زكية محمد زبيدى ، سعيدة خاطر خميس ، سلوى احمد الحوطي، سنية حسن حبيب محمد ،عائشة احمد بن حماد ، فاطمة راضي حسن ، فهمية عبد الرسول الزيرة ، ليلى عبد الله العبد الكريم ، مليحة طاهر صالح ، نجمة عبد الله ادريس ، نورة حمد الحمود ، هند عبد المحسن العصفور.

● تقدير جيد :

رسمية عبد الحسين الصالح ، سميحة سيد عبد النبي ، عزيزة محمد شمس الدين ، فاطمة ابراهيم الابراهيمي ، لطيفة خلف الجمعه ، منى احمد الحادى ، نعيمة محمد عبد الرحيم ، وفاء حمد الصبيح .

● تقدير مقبول :

سندس عبد الرحمن المانع ، لملى ناصر المطيرى .

● تقدير ممتاز :

مريم يوسف ابراهيم الغانم .

● تقدير جيد جدا :

جالينا ملكوفا فيترونا ، زينب يوسف ابو الجبين ، منى محمد نافع ، نائلة علي ابو هيف (تمتحن في الثقافة الاسلامية) ،جاة ابراهيم الناهض (تمتحن في الثقافة الاسلامية) .

تقدير جيد :

بهجة صالح عبد الله (تمتحن في الثقافة الاسلامية) ، حنان عزت كلش ، سعاد فهد المعجل ، سمر محمد الخماش ، سيدا ارمينك سفريان (تمتحن في الثقافة الاسلامية) ، طاهرة يوسف العلي ، عالية مال الله مال الله ، غادة صالح داعوق ، غدير محمد عبد اللطيف ، فوزية سليمان الرشيدان ، قدرية اسد عمادى ، مها محمد حمد (تمتحن في الثقافة الاسلامية) + (ثقافة اسلامية — اولى) ، مها موسى كاظم نصرى (تمتحن في الثقافة الاسلامية) ، نبيلة موسى عابدين ، ندى جابر جابر .

● تقدير مقبول :

ابتسام صباح الصباح ، ازهار مصطفى عبد العزيز ، بلقيس ابراهيم الحضرانى ، حصة حمد الحمد ، حنان عبد المحسن الزين ، يمتحن بالثقافة الاسلامية ، حياة محمد ابو سلطان ، تمتحن في (ثقافة اسلامية) + (ثقافة اسلامية — اولى) صبرية عبد الرحمن العوضي ، عواطف ابراهيم الحردان، فتوح عبد الله القطان ، فوزية احمد المتيس ، فوزية علي سلطان تمتحنان في الثقافة الاسلامية ، فوزية محمد المزعل ، مريم توفيق علاوى ، منى علي الخبيزى ، مها عبد الرحمن الخليعة ، نجاح سعيد صالح محمود ، (تمتحنان في الثقافة الاسلامية) .

● ثالثا : شعبة التاريخ

تقدير جد جدا :

نورية عبد الله جاسم الدبوس ،

● تقدير جيد :

احلام عبد العزيز علي ، بثينة ابراهيم ابراهيم ، حصة احمد البالول ،(تمتحن في الثقافة الاسلامية) سعاد عبدالله العوضي ، شريفة حسين الخوص ، شعاع عبد المحسن السلم (تمتحن في الثقافة الاسلامية) ، شمسة رشيد محمد ، فاطمة احمد الحسن ، فتحية احمد العوضي ، فتحية راشد الجمعه، (تمتحن في الثقافة الاسلامية) ، لولوة محمد الدبوس ، لولوة مهوس السعيد (تمتحن في الثقافة الاسلامية) ، نجاه حسين محمد ، نهاد عبد الله المطلق ، هدى خالد الصالح ، هند عبد اللطيف البابطين .

● تقدير مقبول :

امل سليمان الدواغرة ، (تمتحن في الثقافة الاسلامية) ، حياة يوسف العبد الغفور ، (تمتحن في الثقافة الاسلامية) ، عشرت تاج محمد ، فوزية عيسى سالمين (تمتحن في الثقافة الاسلامية) ، نجاة مطلق الخنلان ، وداد عبد العزيز العيسى .

● رابعا : شعبة الجغرافيا

● تقدير جيد جدا :

اكرام صالح مصطفى .

● تقدير جيد :

ابتسام عبد الله الجبر ، امينة سلمان المصيرفي ، سميرة عبد المحسن العلي، عواطف محمد بو علبان ، غنيمة جرى الجرى ، غنيمة عبد الله النصار ، كواكب ابراهيم الاريش ، لولوة بدر المطوع ، مريم عبد الرزاق العصفور، معصومة صفر ، مليحة عبد الحميد الصايغ ، منى علي العباف ، وجيهة عبد المحسن جمال ، هدى سلمان القضيبي ، هند احمد الاحمد .

● تقدير مقبول :

اعتماد محمد ملا حسين ، اميرة جواد احمد ، انيسة عبد الله فرس ، بدرية عبدالعزيز فرج، حنان محمد البارودى، روهنكيس علي دشتي ، ساندة عبد الرزاق العثمان — (تمتحن في الثقافة الاسلامية) ، سعاد حداد احمد ، سميرة ابراهيم الثويني ، صبيحة عبد الله جمال ، ضياء عبد الرحمن المرعاوى ، فوزية احمد الاحمد ، ليلى خالد المسلم ، ليلى محمد حجي، ماجدة عبد الله البرشاني ، مريم عبد الرحمن الخليفة ، نادرة محمد النجدى (تمتحن في الثقافة الاسلامية) نجاة سالم العبد الهادى ، نورة مبارك الرميحي ، هند سعود الفليج — (تمتحن في الثقافة الاسلامية) .

● خامسا : قسم الدراسات الفلسفية والنفسية والاجتماعية

● تقدير جيد جدا :

طاهره محمد ميرزا، مكية حاجي خاجة، نورية عيسى القعود ، وداد محمد علي الاخرس .

● تقدير جيد :

اقبال محمد بمركى ، انيسة ابراهيم القطان — (تمتحن بالثقافة الاسلامية)، بتول محمد يوسف الرفاعي ، حميدة محمد حسن ، خولة عبد الكريم المزروعي ، (تمتحن بالثقافة الاسلامية) ، زائدة محمد المصرى ، زبيدة علي محمد حسن ، زهرة عبد اللطيف نقي ، نسيخة دغار العتيبي ، صباح محمد محمود شعيب — (تمتحن بالثقافة الاسلامية — سنة اولى) ، عفاف محمد الماعي — (تمتحن بالثقافة الاسلامية) ، عنانة محمد الموسوى ، فائزة ابراهيم الكركيت ، فخرية موسى الهلال ، فضيلة خلفة الدبوس ، فوزية عبد الله العويد ، لطيفه سلمان الغنيم، ليلى عباس علي نقي ، مليحة عيسى الموسى ، منيرة محمد البداح ، نجاة سليمان العثمان ، نورة سعد المحلان، هاشمة باقر بهبهاني ، هند سليمان الصانع ، وفاء عبد العزيز الغربللي — (تمتحن بالثقافة الاسلامية) .

● تقدير مقبول :

امنه عبد اللطيف الجلال ، انيسه عبد الله الخزام — (تمتحن بالثقافة الاسلامية) ، بدرية يوسف الجيب ، بيبي محمد ابو طالب ، حناء عبد الله العبد الهادى ، سلوى خليفة العسعوسي ، سلوى راشد العميرى، سهام ابراهيم الوقيان ويمتحن بالثقافة الاسلامية ، شيخة غلوم بو جيرى ، صفية علوى الغزالي ، فوزية عبد العزيز القطيني ، لولوة محمد الخليعة (تمتحنان بالثقافة الاسلامية) ، مريم علي مرشد ، نصرت ناصر النطي ، نوال خليفة الحداد (تمتحن بالثقافة الاسلامية) ، هناء عبد الله الدعيج ، وسميه مبارك المبلم (تمتحن بالثقافة الاسلامية) .

الفرقة الدراسية الثالثة — عام

منقولات الى الفرقة الدراسية الرابعة

اولا : شعبة اللغة العربية وادابها :

تقدير ممتاز

نرجس عبد الرزاق يوسف العطار،

تقدير « جيد جدا » : اسماء حسن ابو ادريس ، الهام عبد الوهاب المغني، شريفة يوسف المعتوق ، فوزية محمد عبد الله ، ليلى خلف السبعان ، مريم خميس السلبطي ، مريناتي زينور ، موزه شاهين عيسى

تقدير « جيد » : بدرية سعود البدر ، عفره عبد الله سرور ،

تقدير « مقبول » سبيكة سلمان الخليفة .

ثانيا : شعبة اللغة الانجليزية وادابها :

تقدير « ممتاز » : سلوى احمد سلامة الجمال .تقدير «جيد جدا »: زرناز ابراهيم علي مرزه ، سعاد داود البدر

تقدير « جيد » : راوية حسين وهدان ، سوزان شفيق عودة توما ،

تقدير « مقبول » : سعاد مزيد البوبليد ، شريفة محمد المزروعي ، نبيلة سعود الشامي .

ثالثا : شعبة التاريخ :

تقدير « جيد جدا » : سلوى عبد اللطيف العدواني ، طيبة مبارك الدبوس ، فتحية خليفة الانصارى، تقدير « جيد » : فوزية محمد الشجلة

تقدير « مقبول » : خولة محمد عيسى العصفور .

رابعا : شعبة الجغرافيا

تقدير « جيد جدا » : سكينة محمد صالح بهبهاني ، نوال محمد صالح القريني .

تقدير « جيد » : زكية سلمان الجلاهمة، شيخة راشد علي ، صباح مبارك العويس ، فوزية عبدالله الطهمازي ، هند محمد الدباغ ، هيا عبد الوهاب الزنكي .

تقدير « مقبول » : بدرية اسحاق ، حصة جاسم نجم .

خامسا : شعبة الدراسات الفلسفية والنفسية والاجتماعية

تخصص علم النفس والاجتماع :

تقدير « ممتاز » : وفاء بدر العيسى .

تقدير « جيد جدا » : فوزية احمد سالم شهاب .

تقدير « جيد » : انوار حسن طه السلمان ، خديجة عبد النور جمال ، خوله عبدالله السليم ، زمزم محمد عيسى ، سعاد عبد اللطيف النصف ، سلوى فهد المطوع ، طرفة علي سليمان ، طيبة منصور الحسين ، عبله عبد الهادي الفريدة ، فاطمة جعفر قاسم ، فتحية عبد الرزاق يوسف ، فوزية سليمان الرفاعي ، وداد حسين الاحمد ، وداد يوسف عبيدلي ، هيا خليفة ال خليفة .

تقدير « مقبول » : امينة عبدالله محمد مرتضى ، سامية السيد صالح ، فاطمة فاضل عاشور .

طالبات منقولات الى الفرقة الدراسية الرابعة

اولا : شعبة اللغة العربية والتربية

تقدير « جيد جدا » : اقبال خضير الشهاب ، بثينه عبد الرحمن البداح ، نورية صالح الصالح ، وضحة عبد الكريم جمعة .

تقدير « جيد » : اميرة محمد احمد ، نهاني عمر طوقان ، خديجة عبد المحسن المغرب ، ست النساء الفليج، سعاد محمد السعد ، سهير علي محمد ، عفاف عبد العزيز العويش ، فاطمة احمد الطبار ، فاطمة حسن سبتي ، منحية عبدالله فخر الدين ، فوزية نمر الشامي ، مبسون داود سنقرط ، نبيلة سعد جمعة ، نوره حمود الشريدة ، نورية عبد الرحمن الحماد ، نورية عبد الكريم البعيش ، وسمية يوسف الزنكي ، بسرى ادهم دانو ماراجو .

تقدير «مقبول» : سلوى علي المهنا ، سودارني سمس ، سبحه عبد الرحمن الحوطي ، فاطمه محمد حسن ، مريدة سليمان السعد ، مريم عبدالله السعد .

ثانيا: شعبة اللغة الانجليزية والتربية

تقدير « جيد جدا » : انتظار عبد العزيز العويش ، خديجة طبل خان .

تقدير « جيد » اسماء علي نقي ، خوله داود الجراح ، ريما احمد كنعان ، سعاد سلمان الانصارى ، عذوب يعسوب محمد باشا ، ليلى عليج العليج ، مهران حبيب الله لطفي ، نعيمة سالم البدر البدر .

تقدير « مقبول » : امينة احمد المراد ، حصة ابراهيم الناهض ، سعاد ابراهيم المفرج ، ليلى حبيب طارش ، نجاة حسين الباسين .

ثالثا : شعبة التاريخ والتربية

تقدير « جيد جدا » : فوزية بدر القناعي ، ليلى جبار عدوة ، نورية صبيح الصبيح .

تقدير « جيد » : نهاني عبدالله سرور، خوله خليفة الحداد ، ساره محمود ملا احمد ، سعاد عبد الرزاق البصير .

رابعا : شعبة الجغرافيا والتربية

تقدير « جيد جدا » : عواطف عبدالله السلطان ، وداد عبدالله الشهاب .

تقدير « جيد » : بدرية ناصر الحميدي، بزه حمود الحمود ، حنان علي الرشيد، عواطف عبدالله العيسى .

تقدير « مقبول » : سعاد اسماعيل عبد الرحمن .

خامسا : شعبة الدراسات الفلسفية والنفسية والاجتماعية والتربية

تقدير « جيد جدا » : ثريا احمد نصر الجرجاوي ، سلوى سعود عبد الجادر، فضيلة حمزة جزاغ .

تقدير « جيد » : زاهرة مصطفى مرعي ، زهرة محمد حسن ، سهام عبدالله السلطان ، عايده عيسى العبد الجليل ، عواطف حمد الصبيح ، فايقه عباس قيازرد ، فوزيه احمد جمعة ، فوزية منصور تحو ، مريم راشد مصطفى ، معصومة حسين قاسم، ملك محمد فخري الشامي ، منيرة سعد الخطاف .

تقدير « مقبول » : جواهر محمد ابراهيم المزيدي ، وسمية مزعل البحر.

نتيجة امتحان درجة الليسانس في الاداب

● اولا: شعبة اللغة العربية وآدابها :

● تقدير جيدا جدا مع مرتبة الشرف الثانية :

قماشة امين الاحمد .

● تقدير جيد جدا :

سعاد عبد الوهاب البتيرى ، طيبة صالح الشذر .

● تقدير جيدا

سلوى يوسف جيدة ، طرفة علي الحميداني ، نسيمة راشد الغيث .

● ثانيا : شعبة اللغة الانجليزية وآدابها :

● تقدير ممتاز :

وفاء منصور رمضان .

● تقدير جيد جدا مع مرتبة الشرف الثانية :

زاهية عبد الله الدوضي ، ناهدة محمد ابو هنطش ، يسر وجيه المدني.

● تقدير جيد :

ثويبة احمد عيسى ، سعاد يوسف ابو خليفة ، شيخة غلوم حيدر ، ضياء عبد القادر الجاسم .

● تقدير مقبول :

ليلى محمد عثمان نجاني .

● ثالثا : شعبة التاريخ :

● تقدير جيد :

اقبال سليمان الحداد ، بزة محمد الحمود ، زهرة عبد الرضا حرب ، فاطمة عبد القادر محمد ، فوزية صالح الرومي ، لولوه احمد ال خليفة .

● تقدير مقبول :

سلوى عبد الله العلدان ، مريم حمد البنعلي .

● رابعا : شعبة الجغرافيا

● تقدير جيد جدا مع مرتبة الشرف الثانية :

بدرية جاسم محمد حسن .

● تقدير جيد جدا :

ساره حاجي لارى .

● تقدير جيد :

اميرة يوسف الخراق ، ساره عبد الله العثمان ، فائقة حسن مرهون ، فحية احمد بهبهاني ، فوزية سليمان البسام، موزيه عبد الرحيم بن حسن .

● تقدير مقبول :

سهام خلعة علي هجرس ، فاطمة جاسم راشد ، موزة عيسى الشيراوى، نهلة داود الحمود .

● خامسا : شعبة الدراسات النفسية والفلسفية والاجتماعية :

● تقدير جيد جدا مع مرتبة الشرف الثانية :

راوية محمود معرفي ، نضال حميد محمود الموسوى .

● تقدير جيد جدا :

بسامه خالد مسلم ، دلال وصل الزين، فتوح بدر ناصر مسلم .

● تخصص علم النفس والاجتماع

● تقدير جيد جدا مع مرتبه الشرف الثانية :

انيسة سلمان علي الجلاهمة ، غنيمة زيد الحرب ، كوكب يعقوب مبارك ، منيرة مشارى النفيسي .

● تقدير جيد جدا :

بدرية عبد اللطيف اللبنان ، مريم محمد حمد بودى .

● تقدير جيد :

امل اسماعيل العاصى ، امل يوسف جبدة ، امينة محمد علي احمد ، بوران محمد اكبر اسيرى ، ثريا فتح الله فتح الله ، دريه احمد الشرهان ، زهراء شريين البكرى ، سامية سعدون المطوع ، عائشة عبد الله الخليفة ، عواطف عبد الله تقي ، فتحية صالح الزياني ، فتحية محروس معتوب ، لطيفة محمد محمد، مي حمود العنجرى، نبيهة علي الغربللي .

نتيجة امتحان درجة الليسانس في الاداب والتربية

● اولا : شعبة اللغة العربية والتربية

● تقدير جيد جدا مع مرتبة الشرف الثانية :

زكية سعيد محمد غلام علي .

● تقدير جيد جدا :

سكينه رضا احمد ، عدلة عصام العلمي .

● تقدير جيد :

امنة حسن يوسف خريبي .

● ثانيا : شعبة اللغة الانجليزية والتربية

● تقدير جيد جدا مع مرتبة الشرف الثانية :

مي عبد الله عيسى .

● تقدير جيد جدا :

حليمة سليمان محمد الانصارى .

● تقدير جيد :

بدرية عبد الرحمن احمد ، رائدة فخرى الدجني ، فريدة عبد الرحمن البسام ، منيرة علي التمار ، نادية هنرى داود ، نبيلة احمد الخالد ، وداد علي القرطاسي .

● تقدير مقبول :

فوزية عبد الله الزير .

● ثالثا : شعبة التاريخ والتربية

● تقدير جيد جدا مع مرتبة الشرف الثانية :

انيسة بدر عمر القناعي ، ريحانة ناصر عبد الله .

● تقدير جيد جدا :

حصة مهلهل القناعي ، هند محمد يوسف .

● تقدير جيد :

امل احمد الخالد ، بدرية عبد الرحمن الوقيان ، بسيمة محمد بكن ، سبيكة سلطان الحديد ، سعاد بسام البسام، سعاد محمد المزيد ، شيخة علي المريفان ، غنيمة عبد الله الحوطي ، فاطمة صالح الدعيج ، فتحية عبد الله نورى ، فتحية محمد خضر ، لولوة ابراهيم قريب ، ليلى عبد العزيز الشجارى ، مريم يوسف رويح ، وسمية عبد الله الحوطي .

● تقدير مقبول :

دلال خالد العدواني .

● رابعا : شعبة الجغرافيا والتربية :

● تقدير جيد :

احلام جمعر عبد الرحيم ، اقبال جاسم الحيدر ، اقبال عبد الله العسعوسي، انيسة يوسف الشرهان ، حذام علي الفريح ، رقية سالم السالم ، زينب عبد العزيز الشايع ، عادلة عبد العزيز الشلفان ، غنيمة عبد الله نصيب ، فتوح محمد الوقيان ، فوزية يوسف مقدسي ، لطيفة عبد العزيز الهديب ، منيرة حمد النفيسي ، نبيلة راشد الفليج ، نورية دخيل الدخيل ، هند عبد الله السعيد .

● تقدير مقبول :

فاطمة عبد الرحمن العساوى ، مريم ابراهيم محمود ، نجاة عبد الله الصبران ، هالة محمد عيسى .

● خامسا : شعبة الدراسات الفلسفية والاجتماعية والتربية

● تقدير جيد جدا مع مرتبه الشرف الثانية :

رغداء مراد اسكافي ، عائشة يعقوب حسين ، لولوه عبد الباقي الحاج علي ، نعمة محمد العوضي .

● تقدير جيد جدا :

حفيظه ابراهيم الحداد ، سامية خليل خلف ، صريفه احمد العبيد ، منسم عبد الله الحرافي .

● تقدير جيد :

عفاف احمد الداعوني ، مريم محمد امين ، نبيلة ناصر البشر .

الذكور

الفرقة الدراسية الاولى

منقولون الى الفرقة الدراسية الثانية

● اولا : شعبة اللغة العربية وادابها

● تقدير جيد جدا :

مؤيد سليم قاسم ، يوسف علي بو الرشيد

(البقية على الصفحة ١١)

اعلان اسماء الناجحات في امتحانات برنامج الدورة التدريبية لأمينات المكتبات بوزارة التربية

اعتمد رئيس ديوان الموظفين نتائج الامتحانات التي قامت بها ادارة الاختبار والتدريب والبعثات .

وفي ما يلي كشف باسماء الناجحات في الامتحان النهائي لبرنامج امينات المكتبات ومساعداتهن — بوزارة التربية — الدورة التدريبية المتخصصة الرابعة . والاسماء حسب الترتيب : حبايه السداني ، ليلى العبيد ،شيخه محمد ، هند فضاله ، خيرية العيدان، صبيحة عبد الواحد ، ليلى الرشيدى، حليمة التراكمة ، خالده الحمدان ، نعيمه الملا ، هدى الدبوس ، شيخه العبد الله ، عائشة علي العمار ،نجاه الوهيب ، شيخه المخيزيم ، فاطمة الكندرى ، فاطمة سليمان ، فتحية الشطي ، زهرة موسى ، فضه العنزى ، موضى القطيني ، هند الناصر،اقبال الرشود، فتحية الحضرا، لطيفه الرويع ، عفيفة صالح ، بدريه الجاسم ، مريم الحملي عائشة الخرقاوى ، مخرية الغربللي ، لولوه الشيحه ، مي المضف ، بدريه المزيعل، سامبه المجيمي ، منيره الشمرى ، بدريه التركيت ، مريم امان ، غنيمه الوهيب ، كميلة الشابجي ، منب الهياس ، عواطف العبيدان ، جوا رضا ، فتوح عبد الرحيم ، نور الرومي ، امينة الشيب ، هند الهندي لولوه سالمين ، امينه النجار ،رشم العطار ، امنه السمحان ، عائشه الحوطي ، شيخه المضحى ، ريم العطار ، زبيده قاسم ، تبخه مزيعل ، مريم اللوغاني ، سبيكه ناصر ، مريم العوضي ، موضه النصر الله ، سميره الرجيب ، حه المنصور ، حصة المصفور ، نفيه القناعي ، هيله بوتيخي ، سعه العون ، عائشة الحريان ، مريه الفلاح ، مليحه سند ، نزهه الغربللي شما الفيلكاوى ، مريم الرقم ، ناط بوشهرى ، امنة البلوش ، حصه القضاله ، فوزيه العون ، زيبه بلوشي ، سكينه العطار ، لولوه الحمدان ، خديجة الخليفي ، رقيه المرزوق ، نوره الطويل ، سعه الدواس ، شيخه الحجي ، وسميه الياس ، غنيمه بروسلي ، فضيلة العلي ، سليمة الزايد ، نصره محمد شريفة البرجس ، فوزيه الرقم، عا البصيرى ، مريم العصيمي .

نقل نظار ووكلاء في المرحلة الابتدائية بالتربية

اصدر وكيل وزارة التربية قرارا يقضي بنقل عدد من وكيلات ووكلاء ونظار مدارس في المرحلة الابتدائية الى مدارس اخرى وفي ما يلي اسماء من شملهم النقل :

نقل وكيلات

نبيلة عبدالله المنروك الى مدرسة خديجة ، حياة عبد القادر القادري الى مدرسة حليمة السعدية ، امية برهان الدين ياسين الى مدرسة عائشة ، فتوح عبد النبي فرج الى مدرسة خولة المشتركة ، لطيفة سالم حماد الى مدرسة عين جالوت ، فضيلة عبدالله عبد الرحيم الى مدرسة الفروانية ، مريم محمد الزير الى مدرسة ميسلون، امل عبد الرزاق الروضان الى مدرسة اجنادين .

نقل وكلاء

وقد تقرر نقل الوكلاء التالية اسماؤهم: حسين علي حسن تبازرد الى الشهد عبد العزيز شبان المشاري الى الغزال رضا رجب رضا الى راشد السيف خالد عبد الواحد السدرة الى ع بن سعيد ، احمد علي الهويدي الى سعد بن عبادة ، حبيب محمد حس الى الصباح ، توفيق عبد الرحم السفن الى الرازي ، سالم را المويشير الى عبدالله خلف ، عب المحسن كاظم الصالح الى فلسطين صالح حسن الوزان الى الاحمدية صبحي علي مراد الى طلحة .

نقل النظار

كما تقرر نقل النظار التالية اسماؤه اسعد محمد خريبط الى زيد بن حار سليمان محمد الموسى الى كعب زهير ، فوزي شفيق قبلاوي الى ج الشيوخ .

اللجنة المالية تدخل تعديلات على زيادة الرواتب

وترفعها من ٨٠ مليون الى مائة مليون دينار

كتب عبدالله القاق

اقرت اللجنة المالية والاقتصادية البرلمانية زيادة في العلاوات التي اقرتها الحكومة مؤخرا واحالتها الى مجلس الامة ، وتساوي الزيادةالجديدة المقترحة بنسبة خمسة في المائة مع تعديل اجمالي على الثمانين مليون دينار المقترحة لهذا الموضوع لتصبح مائة مليون دينار .

فقد قررت اللجنة في اجتماعها امس برئاسة السيد عبد المطلب الكاظمي وبحضور السيدين حمد الجوعان ومشاري المنجري الوكيلين المساعدين في الديوان الموافقة على ما يلي :

١ ـ زيادة رواتب الحلقة الاولى بنسبة عشرين في المائة وتشمل الوزراء ووكلاء الوزارات والوكلاء المساعدين.

٢ ـ زيادة رواتب الحلقة الثانية بنسبة خمسة وعشرين في المائةوتشمل الدرجات الاولى والثانية والثالثة والرابعة .

٣ ـ الحلقة الثالثة بنسبة ثلاثين في المائة وتشمل الدرجات الخامسة والسادسة والسابعة والثامنة .

وكان النائب ناصر العصيمي قد اثار في اجتماع اللجنة هذه الزيادة ... ووصفها بانها خطوة عملية نحو مكافحة غلاء المعيشة ، شريطة انتعمل الحكومة على مراقبة السوق المحلية.

واعلن السيد عبد المطلب الكاظمي ان اقتراح تخصيص علاوة مقطوعة بنسبة ٤٠ الى خمسين دينارا يخل بالسلم الوظيفي ، والزيادة الجديدة تساوي بين النسب المقترحة ،واعرب عن امله في مناقشة المشروع الجديد ، يوم السبت او الثلاثاء المقبلين .واعرب عن امله في ان يقر المجلس هذا المشروع نظرا لاهميته . وقال ان المشروع لن يكون له اثر رجعي .

معارضة ..

وقد سجل النائب عبد الله النيباري اعتراضه على الزيادة وطالب انتكون مقطوعة وقال للصحافيين اثر اختتام اجتماعات اللجنة ان الاقتراح المقدم من الحكومة والذي يمنح علاوة غلاء معيشة بنسبة عشرين في المائة للدرجات العليا و ٢٥ في المائة للدرجات الاخرى سيكون من شانه محاباة الدرجات العليا ، فبينما ياخذ الوزير ١٢٠ دينارا والوكيل المساعد حتى لو كان اعزب ٧٧ دينارا ، لا يحصل من هو في الدرجة الثامنة على اكثر من ١٨٫٧٥٠ دينارا اذا كان اعزب و ٢٦٫٢٥٠ دينارا اذا كان متزوجا . وفي ذلك ظلم بين حيث ان الزيادات المقترحة تحابي الدرجاتالعليا ولا تراعي اصحاب الدرجات الدنيا الذين يجب ان تتوجه اليهم علاوة غلاء المعيشة . كما ان الاقتراح المقدم من بعض اعضاء اللجنة بزيادة النسبة الى الحلقة الثانية من الرابعة الى الاولى من ٢٠ الى ٢٥ في المائة والحلقة الثالثة من الخامسة فما دون من ٢٥ ـ ٣٠ في المائة يعزز التمييز لصالح الدرجات العليا الى درجة غير معقولة فبموجب الاقتراح سوف يتقاضى من هو في الدرجة الاولى اكثر من ٦٠ دينارا اذا كان اعزب واكثر من ٧٣ دينارا اذا كان متزوجا بينما لا تزيد علاوة من هو فيالدرجة الثامنة حتى ولو كان متزوجا بموجب التعديل الجديد عن ٣١ دينارا وكذلك فان اقتراح الحكومة والتعديل المقدم عليه يسمحان في حالة كون الزوج والزوجة يعملان في الحكومة بان ياخذ الزوج علاوة زوجية بالاضافة الى ما ياخذه وتاخذه زوجته كعلاوة اعزب.. وهذا يعني ان الاسرة تاخذ ثلاث علاوات بدل علاوتين ، وعليه فاننا نقترح ان تكون الزيادة موجودة كما يلي :

الدرجة الخامسة فما دون عشرين دينارا للاعزب و ٤٠ دينارا للمتزوج. الرابعة فما فوق : ٢٥ دينارا للاعزب و ٥٠ دينارا للمتزوج .

ويقول النائب عباس مناور انه يرى ان تكون الزيادة مقطوعة على النحو التالي ٢٥ دينارا للاعزب و ٥٠ دينارا للمتزوج وان ينصف الموظفون من ذوي الرواتب المقطوعة الدنيا .

مليونا شخص استقبلوا

(تتمة المنشور على الصفحة ١)

الرئيس المصري بعد ذلك السيدة قرينة الرئيس نيكسون .

ووقف الرئيسان بضع لحظات الى ان نرفت المدفعية من اطلاق احدىوعشرين طلقة ثم اتخذا مكانهما فوق منصة الشرف . وعزفت الموسيقى سلام البلدين .

وفرضت اجراءات امن مشددة ووزع رجال القناصة على سطح مبنى المطار وفي نقاط اخرى استراتيجية .

وكان رجال الحرس الجمهوري يقفون على استعداد مع رشاشاتهم الى جانب مدرج المطار عندما هبطت طائرة الرئيس نيكسون .

وغادر الرئيس نيكسون والرئيس السادات قاعة الشرف في الساعة الثالثة وخمس دقائق من بعد الظهر اي بعد سبع دقائق . ثم اتخذا مكانهما في سيارة مكشوفة وخرجا من المطار وهما يلوحان بأيديهما تحية للجماهير المكتظة المحتشدة على طول الممرات واتخذ كيسينجر مقعده بدوره في سيارة اعدت له .

كما اتخذ اعضاء الامن الاميركيوالمصري مقاعدهم في بعض السيارات التابعة للموكب في حين ركب عشرة اخرون في الجزء الخلفي من سيارة الرئيسين .

امواج متلاطمة من البشر

وعلى جانبي الطريق كانت حناجر الجماهير تهدر بهتافات التحيةوالترحيب « بضيف مصر الكبير » .. بينما اخذت بايديها تلوح بصور الرئيسين واعلام البلدين وهي تصيح « نيكسون .. نيكسون .. يا سادات .. يا سادات » سار موكب الرئيسين بين امواج متلاطمة من البشر ترفرف عليها اعلام جمهورية مصر العربية واعلام الولايات المتحدة الاميركية التي رفعت على جنبات الطريق .. واخذ الموكب يواصل سيره تحت عشرات من اقواس النصرالضخمة التي اقيمت بهذه المناسبة وعليها لافتات الترحيب بالرئيس نيكسون وصوره الى جانب صور الرئيس انور السادات . كما حملت هذه اللافتات شعارات « العدل والسلام للشرق الاوسط .. » و « لا نفسي شعب فلسطين .. والسلام لارض السلام » .

مليونا شخص

وقد وصف رونالد زيغلر الناطقالرسمي بلسان البيت الابيض الاحتفال الذي قوبل به الرئيس نيكسون لدى وصوله بانه « اعظم الاستقبالات حماسا وتجاوبا . وان الجماهير التي اصطفت على جانبي الطريق من المطار الى قصر القبة لا يقل عددها عن ٢ مليون نسمة وهو اكبر حشد شهده الرئيس نيكسون في اي زيارة قام بها لدولة صديقة ».

وفي الساعة الرابعة وصل موكب الرئيسين الى القصر الجمهوريبالقبة وبعد الاستراحة القصيرة التياستغرقت بضع دقائق وتناول خلالها الرئيسان المرطبات توجه الرئيس السادات وضيفه الى الشرفة الرئيسية بالقصر وبينهما كيسنجر وخلفهما قرينتاهما حيث تحدث الرئيسان .

كلمة نيكسون

ورد الرئيس نيكسون على كلمة الترحيب التي القاها الرئيس السادات لدى وصولهما الى قصر القبة . وجاء فيها « لقد تاثرنا جدا من ملاحظاتكم الكريمة التي ابديتموها كما تاثرنا من الاستقبال الذي لقيناه لدى مرورنا في شوارع القاهرة اليوم ». « لقد تحدثتم عن الماضي ولكننا نقف هنا الان في لحظة من التاريخ لن تذكر فقط على انها علامة علىالطريق ولكنها ستذكر على مدى قرون من الان كواحدة من نقاط التحول العظيم التي تؤثر في تاريخ الانسانية نحو الافضل » .

« لقد مر وقت طويل على بلدينا تخللها افتقاد التفاهم وعدم التعاون واليوم حيث يجتمع رئيسا جمهورية مصر العربية والولايات المتحدة لترسيخ الاساس لعلاقات جديدة بين البلدين علاقات جديدة بين شعبين عظيمين .. شعبان عظيمان يكرسان نفسيهما في المستقبل للعمل معا من اجل اهداف عظيمة .. وللعمل من اجل تقدم الشعب المصري والاميركي معا .

ولقد شاهدت لدى مروري في شوارع القاهرة مئات الالوف يحيوننا كما عبرتم سيادتكم من اعماق قلوبهم .. ولقد جعلنا ذلك ندرك ما يجب علينا تجاههم وتجاه الاجيال المقبلة » .

« واود يا سيدي الرئيس ان اشيد بكم امام شعبكم .. ومهما كتب المؤرخون في المستقبل بشان الاحداث الهامة الراهنة فهناك حقيقة مؤكدة وثابتة وهي انه بدون الحكمة والبصيرة والشجاعة والقيادة الحكيمة للرئيس السادات رئيس جمهورية مصر العربية لما كنا قد احرزنا هذا التقدم نحو السلام .. وهو التقدم الذي حققناه .. وان العالم لمدين له بدين عظيم لما انجزه»

كلمة السادات الترحيبية

وكان الرئيس انور السادات قد القى كلمة ترحيب قال فيها انه واثق من ان الزيارة ستكون « علامة بارزة على طريق تشكيل وتطوير العلاقات الاميركية ـ المصرية على اساس سليم ومتين ».

وقال الرئيس السادات انه اذ تاتي زيارة الرئيس نيكسون الرسمية في هذا المنعطف الذي تتجه فيه ازمة الشرق الاوسط صوب تسوية سلمية مشرفة وعادلة فانها تكتسب مغزى كبيرا .

« ان الدور الذي تقوم به الولايات المتحدة تحت قيادة الرئيس نيكسون لدور حيوي في مجال العمل من اجل السلام والاستقرار في المنطقة » .. واضاف يقول « صحيح ان التحدي كبير ولكنني اؤمن بان رجال دولة من طراز الرئيس نيكسون يستطيعون بالقوايا الطيبة والعزم الصادق ان يتصدوا لهذا التحدي » .

« وجوهر هذا التحدي هو ما اذا كنا نستبدل بوقف إطلاق النار الهش غير المستقر سلاما عادلا ودائما حتى يمكن ان تتحول منطقتنا نحو عهد جديد تعود فيهالامور الى مجراها الطبيعي».

الجولة الاولى من المحادثات

وقد بدأ الرئيسان السادات ونيكسون الجولة الاولى من محادثاتهما مساء اليوم .

وقد استغرقت هذه الجولة التي جرت بقصر الطاهرة حوالي ساعتين .

بيان رسمي عن المحادثات

وصدر الليلة بيان عن المحادثات جاء فيه ان الرئيسين استعرضا الموقف الدولي كما ناقشا الموقف في الشرق الاوسط بشيء من التفصيل واتفقا على انه قدتم احراز تقدم نحو السلام .

وذكر البيان ان الرئيسين ناقشا ايضا العلاقات الثنائية المصرية الاميركية واعتبرا اجتماعهما اول اجتماع للجنة المشتركة للتعاون وهي اللجنة التي اعلن عن تشكيلها يوم ٢١ مايو الماضي. كما اشار البيان الى ان الرئيسين استعرضا خلال محادثاتهما بعض المشروعات التي سوف يجري تطويرها بواسطة مجموعات عمل يبحثان امر تكوينها في اطار اللجنة المشتركة .

واقام الرئيس السادات مادبة عشاء الليلة بحدائق قصر القبة تكريما للرئيس نيكسون .

وقبيل الحفل قام الرئيس السادات في احدى قاعات القصر باهداء قلادة النيل الى الرئيس نيكسون ووسام الكمالمن الطبقة الممتازة الى السيدة قرينته . وقدم الرئيس السادات قلادة الجمهورية للدكتور كيسينجر وسلمه وسام الكمال من الطبقة الاولى المهدى للسيدة قرينته .

الفلسطينيون جوهر المشكلة

هذا وقد اكد الرئيس السادات من جديد ان الحل السياسي واحترام الاماني الوطنية للفلسطينيين هو جوهر مشكلة الشرق الاوسط كلها .

وقال الرئيس السادات انه من تبسيط الامور ـ اكثر من اللازم ـ ان نقول انها ليست مشكلة معقدة ومع ذلك فليس هناك حل اخر وليس هناك طريق اخر يؤدي الى سلام دائم بغير حل سياسي للمشكلة الفلسطينية .

كما قال الرئيس السادات ـ في كلمة القاها في حفل العشاء الذي اقامه الليلة في حديقة قصر القبة تكريما للرئيس الاميركي نيكسون ـ ان من بين التغيرات الاساسية التي فجرها السادس من اكتوبر هو التغيير الذي حدث في المسلك الاميركي والخطوات المختلفة التي اتخذت منذ ذلك اليوم التاريخي « فان التحرك الاميركي الايجابي هو انجاز سياسي ملموس للسادس من اكتوبر » .

صباح الاحمد يستقبل

(تتمة المنشور على الصفحة ١)

وذكرت مصادر مطلعة « للراي العام » ان الحديث تركز حول كيفية الاشكال القائم بين منظمة التحرير والوحدة تمثيلها للشعب الفلسطيني ، وبين التحفظ الاردني حيال هذا الموضوع. واوضح ابو مازن ان منظمة التحرير لا تريد ، في الواقع ، ان تجعل من قضية ايلول « كربلاء جديدة » . ما نطلبه من الاردن يتمثل في ان تنسجم عمان مع الموقف العربي العام ، ومع قرار القمة العربية فيالجزائر بالاعتراف في منظمة التحرير ممثلا وحيدا للشعب الفلسطيني . وما خلا ذلك لا نريد شيئا من عمان . وابدى الجانب الفلسطيني دهشته من ان تقبل عمان في ان تكون ، بالنسبة للشعب الفلسطيني مثل اميركا واسرائيل اللتين ، وحدهما ، لم تعترفا بمنظمة التحرير ممثلا وحيدا وشرعيا للشعب الفلسطيني .

وفهم أن وزير الخارجية ابدى استعداد الكويت لبذل مساعيها من اجل حل هذا الاشكال . وابلغ وزير الخارجية الجانب الفلسطيني انه ذاهب الى كوالا لامبور لحضور مؤتمر وزراء خارجية الدول الاسلامية وسوف يبحث في هذا الموضوع مع السيد عبدالمنعم الرفاعي . وقال انه اذا وجد تجاوبا فانه مستعد للسفر الى عمان في سبيل ايجاد مخرج من هذا المازق .

هذا وكان ابو مازن ، اثر انتهاء اجتماعه بوزير الخارجية ، صرح بان مطالبة المنظمة بتعديل قرار مجلس الامن ٢٤٢ بخصوص الشعبالفلسطيني لا يعني اننا ذاهبون الى مؤتمر جينيف. وشدد على ان اي تطور في القضية سيكون موضع درس دقيق قبل اي قرار بشانه . وقرار المجلس الوطني يعني ذلك تماما . فلقد ناضلنا لكي يحصل شعبنا على حقوقه . ونضالنا سوف يستمر من اجل هذه الحقوق . واذا كان تعديل القرار المذكور يشكل خطوة على الطريق فان النضال طويل وطويل . وسوف تبقى خطواتنا مدروسة ولن نحدد اية خطوة قبل الدرس والتمحيص .

توقع قيام بريجينيف

(تتمة المنشور على الصفحة ١)

من تعاون روسيا الوثيق مع مصر في وقت ما . وعلاقاتها الطيبة المستمرة مع العراق وسوريا وبعض الدول التقدمية الاخرى .

ومن ناحية اخرى قام الرئيس السوفياتي نيكولاي بودغورني والكسي كوسيغين رئيس الوزراء بعدة زيارات رسمية للشرق الاوسط .

اما السكرتير الوحيد للحزب السوفياتي الذي قام بزيارة للشرق الاوسط فهو نيكيتا خروشوف الذي زار مصر عام ١٩٦٤ عند بدء العمل في السد العالي.

اعـــلان

تعلن شركة سابي للاعلان عن اغلاق مكاتبها لمدة ثلاثة ايام وذلك اعتبارا من ١٢/٦ ولغاية ١٥/٦/١٩٧٤ وذلك حدادا على وفاة المغفور له

عادل أوزن

شقيق السيد محمد توفيق أوزن المدير العام لشركة سابي الذي ذهب ضحية لحادث مؤسف في سوريا

شركة سابي للاعلان

عبد العزيز المساعيد

عميد دار الرأي العام

يتقدم من آل القطان بأحر التعازي بوفاة فقيدهم الغالي

المرحوم

عبدالرسول علي الموسى القطان

يسأل الله العلي القدير ان يتغمد الفقيد بواسع رحمته ويسكنه فسيح جناته ويلهم آله جميل الصبر وحسن العزاء

انا لله وانا اليه راجعون

نتائج الامتحانات

(تتمة المنشور على الصفحة ١٠)

● تقدير جيد :

بسام محمد مصطفى عبده ، شارفوكا ابي بوكا ، عبد الله احمد العوضي ، عيد حمد الخريشة ، عبد الله محمد احمد ، عبد اللطيف المداوي ، يعقوب صالح الشميمري .

● تقدير مقبول :

ابراهيم محمد مهيمي ، عبد الرشيد فولا ايكي ، محمد جواد عيودي ، مصطفى منصور عطيا .

● ثانيا : شعبة اللغة الانجليزية وادابها

● تقدير جيد :

ساطي عبد الرحمن الاشقر ، فاروق علي المحمدي ، وجيه حمد محمود .

● تقدير مقبول :

بدر محمد حسن ، عيد الرحمن يوسف محمد ، محمود شحادة زيد .

ـ ناجحون ومنقولون الى السنة الثانية بدون تقدير لتاجيل امتحان اللغة الفرنسية:

ابراهيم اوما يا جووا اكريدي ، احمد نعمان قاسم ، محمود فليح الشيتوي ، زين العارفين ، صالح خليل عباس ، علي حسن مراد ، غسان رفيق احمد، فتحي احمد ذكرالله ، نبيل نوري الفضل .

● ثالثا : شعبة التاريخ

● تقدير جيد :

احمد محمد سليمان محمد ، حمد عبد المحسن الحمد ، مصطفى مجيد رضى، يوسف سعود العون .

● تقدير مقبول :

حمد دخيل الحيشي ، عزيز ابراهيم حسين ، عبد الله احمد العطا الله (يمتحن ثقافة اسلامية) ، عبد اللطيف حمد النامي ، عبد الصمد عبد علي، ماجد علي النعيمي .

● رابعا : شعبة الجغرافيا

● تقدير جيد جدا :

برك عبد الله الزبيدي

● تقدير جيد :

ابراهيم الحسين العماس ، جبارصياح كريم ، عبد اللطيف مزعل البحر ، محمد خالد عبد القادر ، محمد سعود الحوتان ، مهدي قطيف موسى ، نمر محمود مصطفى .

● تقدير مقبول :

عبد الله احمد الاحمد ، عبد الله حسين الهدار ، غالب عبد الكريم ايوب ، علي طالب بهبهاني .

● خامسا : شعبة الدراسات الفلسفية والنفسية والاجتماعية

● تقدير جيد :

حسين عبيد العنيبي ، خالد احمد الشلال ، سلطان راشد سلطان ، عبد الوهاب اسماعيل ، علي حسن اليوسف ، عادل عبد الله الفلاح ، محمد حسين علي ، هاشم السيد جعفر .

● تقدير مقبول :

شمسان عبد الله المناعي ، عدنان علي العمر .

الفرقة الدراسية الثانية منقولون الى الفرقة الدراسية الثالثة

● اولا : شعبة اللغة العربية وادابها :

تقدير جيد جدا : احمد محمد الداودية، احمد عبدالله جوهر ، جميل عبد الجليل الديك ، رشيد ابراهيم عبد الرحيم .

تقدير جيد : ابراهيم محمد عوضي ، احمد عبد الحميد جمعة ، ادهم رامز باشتس ، رجائي عايد رشيد ، سمير حسن الموتل، محمد سعود مصطفى، منير احمد سباهكتش .

تقدير مقبول : فهد خلف المطيري .

● ثانيا : شعبة اللغة الانجليزية وادابها :

تقدير جيد جدا : سمير حمدي فروانة، محمود حسن ابو الرز .

تقدير جيد : جبر عبد الحليم الزيادنة، جمال احمد المصرايرة ، سالم رشدان الرومي ـ يمتحن في الثقافة الاسلامية، نور الدين ابو غربية .

تقدير مقبول : احمد عبد الفتاح احمد ، زوران جيفولي ، صبري لفتة عسكر ، هاشم عوض المومني ، يوسف العبدالله الرشيد .

● ثالثا : شعبة التاريخ

تقدير جيد : اسامة محمد غباشي ، اسعد علي الفريح ـ يمتحن في الثقافة الاسلامية ، جبريل محمد ابو رميلة ـ يمتحن في الثقافة الاسلامية ، عبد الحميد عبد الرحمن مراد ، عبد الرحمن الوزان ـ يمتحن في الثقافة الاسلامية، عجيل عجران جابر ـ يمتحن في الثقافة الاسلامية .

تقدير مقبول : حمد احمد السنان ـ يمتحن في الثقافة الاسلامية ، سعيد مهدي عبدالله ـ يمتحن في الثقافة الاسلامية ، عبدالله ناصر الجارتي ، عبد اللطيف ال الشيخ ـ يمتحن في الثقافة الاسلامية ، محمد نجيب شعبان ـ يمتحن في الثقافة الاسلامية .

● رابعا : شعبة الجغرافيا

تقدير جيد : زهير مصطفى موسى .

تقدير مقبول : جميل محمد يعقوب ـ يمتحن في الثقافة الاسلامية ، خلف عبد الحميد الشطي ـ يمتحن في الثقافة الاسلامية ، صبيح عبد اللطيف عبد الرحيم ـ يمتحن في الثقافة الاسلامية، طارق عبد اللطيف بوقيس ، عبد الرحمن الوهيب ـ يمتحن في الثقافة الاسلامية، عدنان عبد الرزاق البصير ـ يمتحن في الثقافة الاسلامية ، عبدالله رمضان الكندري ، عبدالله سعيد باحاج ، عبد المحسن السليمان ، محمد شعيب شعيب ـ يمتحن في الثقافة الاسلامية.

● خامسا : شعبة الدراسات الفلسفية والنفسية والاجتماعية

تقدير جيد جدا : حيدر فارس محمد ، رضا سعيد محمد ، عباس محمد مالك، كريم رشيد محمد فيض الله .

تقدير جيد : احمد رشيد زياده ، باقر سليمان النجار ، جاسم يوسف غلوم، رضا محمد اسماعيل ، يوسف يعقوب يوسف .

تقدير مقبول : عبدالله حسن محمد ـ يمتحن في الثقافة الاسلامية ، عيسى جعفر عبد الملك ، محمد انس الارياني ، محمد هلال الخليفي .

الفرقة الدراسية الثالثة ـ عام منقولون الى الفرقة الدراسية الرابعة

● اولا : شعبة اللغة العربية وادابها :

● بتقدير جيد جدا : توفيق عبد الكريم عوده ، عبدالله الغزالي .

● بتقدير جيد : داود سليمان السليمان ، قاسم جبر الشريفي ، محمود عبد ذياب عبادي ، محمد علي عبدالله .

● ثانيا : شعبة اللغة الانجليزية وادابها

● بتقدير جيد جدا : محمد خالد القدومي .

● بتقدير جيد : سليمان خالد الرياح ، عبدالمحسن الدشتي .

● بتقدير مقبول : عدوان محمد العدواني ، محمد عبدالقادر ظاهر .

● ثالثا : شعبة التاريخ

● بتقدير جيد جدا : مغشغش زايد انغيمش ، منصور احمد العلي .

● بتقدير جيد : ابراهيم عبدالله العبدالله ، جواد عبد الحسينمدن ، سعود محمد الفارس ، عبدالله رشيد الركدان ، عبدالمحسن المدعج .

● بتقدير مقبول : خليل ابراهيم ابراهيم .

● رابعا : شعبة الجغرافيا

● بتقدير جيد جيدا : حسن علي نصرالله ، وليد عبدالله المتيس .

● بتقدير جيد : حبيب محمد رضا، محمد فاضل سعدي .

● بتقدير مقبول : عبدالعزيز الخرس ، عبود سالم بروق .

● خامسا : شعبة الدراسات الفلسفية والنفسية والاجتماعية

تخصص الفلسفة والاجتماع

● بتقدير جيد جدا : دعيج حسين محمد بمركي .

● بتقدير جيد : احمد عبدالله الريمي .

تخصص علم النفس والاجتماع

● بتقدير جيد جدا : علي احمد الطراح ، فيصل سعود الزيد .

● بتقدير مقبول : خالد علي خليفة

الفرقة الدراسية الثالثة ـ تربوي منقولون الى الفرقة الدراسية الرابعة

● اولا : شعبة اللغة العربية والتربية

● بتقدير جيد : عبدالله صالح السعيد .

● ثانيا : شعبة اللغة الانجليزية والتربية

● بتقدير جيد جدا : علي مسلم التلاحمة ، قاسم علي غلوم الصراف .

● بتقدير جيد : عزيز احمد محمد، علي مراد بهبهاني ، محمد عبدالرحيم مصطفى ، محمد عثمان ابوطه .

● ثالثا : شعبة التاريخ والتربية

● بتقدير جيد : ابراهيم عبدالرزاق القصير ، احمد علي مرزا لاري ، باقر حسين علي خاجه ، عبدالنبي حميد عبدالله ، فاضل مبارك عبدالله.

● رابعا : شعبة الجغرافيا والتربية

● بتقدير جيد : عيسى سعيد ابو راس ، يحيى عبدالعزيز حسين ، يعقوب يوسف احمد عبدالله .

نتيجة امتحان درجة الليسانس في الاداب

● اولا : شعبة اللغة العربية وادابها :

● تقدير ممتاز مع مرتبة الشرف الاولى :

انور عليان عبد الرحمن ، ماجد ياسين الجعافرة ، يونس خيرو الشنوان .

● تقدير جيد جدا مع مرتبة الشرف الثانية :

احمد محمد عبد الله علي .

● تقدير جيد :

ذو الخيرات فيض الله ، محمد مبارك الصوري .

● ثانيا : شعبة اللغة الانجليزية وادابها :

● تقدير جيد جدا مع مرتبة الشرف الثانية :

امين علي الاحمد ، عبد الوهاب احمد عبد الله ، مفيد فالح العبد الله .

● تقدير جيد جدا :

نبيل محمود الشريف .

داود نعيم داود ، ناصر محمد ناصر القتور .

● ثالثا : شعبة التاريخ

● تقدير جيد جدا :

يوسف عبد المحسن العيفي .

● تقدير جيد :

جاسم حسين الزنكي ، جمال احمد جمال ، صلاح ابراهيم العوضي ، عبد الرحمن احمد المغربي .

● رابعا : شعبة الجغرافيا

● تقدير مقبول :

سعيد فرج المهنا ، يوسف خلف الحماد، اسماعيل سالم علي ، سعدون محمد السعدون ، علي محمد الفيلكاوي .

● خامسا : شعبة الدراسات الفلسفية والنفسية والاجتماعية

تخصص الفلسفة والاجتماع

● تقدير جيد جدا مع مرتبة الشرف الثانية :

محمد سليمان ابراهيم الحداد .

تخصص علم النفس والاجتماع

● تقدير جيد جدا مع مرتبة الشرف الثانية :

احمد راشد الدوب ، احمد يحيى حسين .

● تقدير جيد :

احمد ابراهيم الصرفي ، احمد عبد الله المانع .

نتيجة امتحان درجة الليسانس في الاداب والتربية

● اولا : شعبة اللغة العربية والتربية :

● تقدير جيد جدا مع مرتبة الشرف الثانية :

مساعد سالم الجادر .

● تقدير جيد :

مختار عبد الله مختار جوب .

● ثانيا : شعبة التاريخ والتربية

● تقدير جيد جدا :

موسى محمود احمد الشريجي .

ابراهيم ابراهيم انغيمش ، عبد الله يعقوب الوزان ، محمد سالم خلف ، محمد عبد الوهاب العبد الغني .

● ثالثا : شعبة الجغرافيا والتربية :

● تقدير جيد جدا مع مرتبة الشرف الثانية :

عبد الله جاسم الهاجري ، عزام توفيق ابو ناصر .

● تقدير جيد :

ابراهيم محمد الحسن ، عادل حسن محمد ، عبد الله مبارك الوهيب .

دراسات الحقوق والشريعة نتيجة امتحان الفرقة الاولى ـ اناث

● تقدير جيد جدا :

سارة يوسف العلي ، عواطف يوسف السبيعي ، فوزية صالح العثمان .

● تقدير جيد :

سعاد احمد العقاد ، ليلى احمد العلي ، هالة عبد العزيز الكويني، وصال عبد العزيز مدوه .

● تقدير مقبول :

نادية محمد بوهناد ، وفاء حسن احمد صالح .

نتيجة امتحان الفرقة الثانية

● تقدير جيد جدا :

وفاء علي ناصر الصانع ، هدى عبد المحسن الشايجي .

● تقدير جيد :

امل محمد احمد بوهناء ، رجاء علي السوسرى ، زكية عبد اللطيف السعوسي ، زليخة محمد حبيب ، غالية محمد قباني ، فتوح حسن السعد ، مي عبد الله الفارس ، نائدة جميل القيسي ، نيرمين محمد العمورى ، وداد محمود المسلم، هند عبد العزيز المسلم .

● تقدير مقبول :

حصة محمد المدفع ، سبيكة عبد العزيز بشارة ، عائشة جاسم المدفع.

نتيجة امتحان الفرقة الثالثة

● تقدير جيد جدا :

سناء ابراهيم الحوطي .

● تقدير جيد :

رئينة بنت زهير الجندي ، فوزيةمحمد العيسى ، معالي مشعان الرومي ، وفاء محمد دغيلي .

● تقدير مقبول :

خولة سليمان الشمري ، فوزيةسامي العيسى ، فاطمة حريبيص الحريبيص

نتيجة امتحان الفرقةالرابعة

● تقدير جيد :

هيفاء مبارك الرفيدي

● تقدير مقبول :

عواطف عبدالله مدوه ، لميعة يعقوب العبد الله .

دراسات الحقوق والشريعة نتيجة امتحان الفرقة الاولى ـ ذكور

تقدير جيد جدا : احمد حمد الفارسي، سليم ربيعة مطر .

تقدير جيد : احمد علي الرميحي ، حسين مذكور عبد الفتاح ، شايف حسان القدسي ، عصام عبد العزيز العتيبي ، عيسى عبد الرحيم امير ، فرحان عواد المطيري ، محمد عبد القادر الجاسم ، محمد موسى ابو جبارة ، نادر عبد الغفار محمد .

تقدير مقبول : جاسم احمد كندر ، عبدالله فهد الخالد ، علي مساعد الضبيبي ، فلاح سعد عبيريد ، محمد عمر عبدالله .

نتيجة امتحان الفرقة الثانية

تقدير جيد جدا : عباس الشيخ محمد سلمان .

تقدير جيد : ابو بكر احمد البكري ، جاسم مبارك المباركي ، طعمة صعفك الشمري ، عادل معيوف الروضان ، عبدالله عبد العزيز الدويخ ، عمر محمد الحصري ، كاظم عبد الرسول بوعباس .

تقدير مقبول : عباس علي احمد ، عدنان مساعد العجيل ، مبارك سعدون المطوع .

نتيجة امتحان الفرقة الثالثة

تقدير جيد جدا : احمد هوشان الماجد، محمد علي حماد .

تقدير جيد : سليمان رجب بن طرقي ، عبدالله خالد الايوب ، محمد الحاج عبدالله ، نبيل حبيب الجسام .

تقدير مقبول : احمد مساعد العجيل ، حامد صالح العثمان ، خضير دحل عمر ، راشد قاسم الاحمد ، ربيع علي ناصر ، سيد علي الموسوي ، فالح ساحب الشمري ، محمد حسن مقدم .

نتيجة امتحان الفرقةالرابعة

تقدير جيد جدا : عبد اللطيف عبدالله الصالح مع مرتبة الشرف الثانية .

تقدير جيد : سدران محمد القطش ، علي حسين السماك ، محمد بشار الجندي .

تقدير مقبول : ابراهيم احمد الاثري ، احمد ناصر السنعوسي ، اسعد عبد الكريم الزنكوي ، جليل ابراهيم طباخ ، حسين عيسى مال الله ، راشد سالم الفرحان ، سامي محمد الفرج ، عبد العزيز محمد الكندري ، مجبل محمد الرشدان ، محارب علي العنزي ، محمد عبد الرحمن التركيت .

حادث اصطدام مريع يتسبب بوفاة شخص وجرح اخر

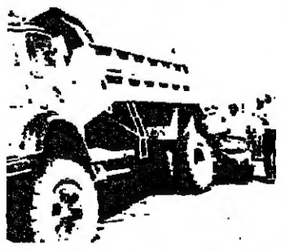

السيارتان المتصادمتان وقد اختفت الصغرى تحت الكبرى

في طريق الجهراء بينما كانت السيارة رقم ٨٧٠٣٧ (خصوصي) تسير بسرعة كبيرة اعترضت طريقها سيارة تسافر تحمل الرقم ٣٥٠٣٥ (نقل خاص) لبقع نتيجة لذلك اصطدام عنيف راح ضحيته شخصان احدهما توفي والاخر اصيب بجروح بالغة ويدعى بيدان شبيب السبيعي وادخل الجناح الرابع بمستشفى الصباح . ويقوم محقق مخفر الجهراء بالتحقيق في الحادث .

مشروع عربي للتعاون مع منظمة الوحدة الافريقية

القاهرة — ١٢ — واف — قدم محمود رياض امين عام جامعة الدول العربيه الى المجلس الوزارى لمنظمه الوحده الافريقية الذي اجتمع مؤخرا في مقديشو مشروعا يتعلق باقامة تعاون بين جامعة الدول العربية والمنظمة الافريقية .

وقد صرح مصدر في مقر جامعة الدول العربية في القاهرة بان هذا المشروع ينص على قيام تنسيق بين المنظمتين بهدف التوصل الى تحقيق اهدافهما المشتركة .

وقد اشترك محمود رياض في مؤتمر قمة مقديشو بوصفه مراقبا .

الاموال العربية تتدفق على الولايات المتحدة

نيويورك — ١٢ — واف — ذكر محمد ابو شادي رئيس اتحاد المصارف العربية والفرنسية في نيويورك انه يرى ان العائدات الهائلة التي حصلت عليها الدول العربية المنتجة للبترول سوف تستثمر اساسا في الاوراق المالية والسندات الاميركية وفي الاستثمارات العقارية .

وذكر محمد ابو شادي ، الذي كان يتحدث في مؤتمر مالي نظمته صحيفة الفاينانشال تايمز البريطانية وهي صحيفة اقتصادية ، ان وول ستريت لا تزال مركزا مفضلا لايداع الارصدة العربية.

ومضى محمد ابو شادي قائلا : لقد سبق للعرب ان استثمروا رؤوس اموالهم في الاوراق المالية الاميركية ، ولا سيما في الصناعات الالكترونية والسيارات والطاقة . وستواصل هذه الارصدة عملية صبها في نيويورك ولكن بكميات اكثر بكثير وفي قطاعات اكثر تنوعا .

واختتم محمد ابو شادي حديثه قائلا : ان المسألة تكمن في معرفة ما اذا كانت الولايات المتحدة سوف تسمح لرؤوس الاموال العربية بشراء جزء ينبح لها امكانية السيطرة على بعض الشركات الاميركية الكبرى .

مساع اوربية لدى الاوبيك للحيلولة دون فرض ضرائب جديدة على شركات البترول

بروكسل (السوق الاوروبية المشتركة) — ١٢ — واف — ستقوم الدول الاوروبية التسع بمساع مشتركة لدى ممثلي الدول المنتجة للبترول (الاوبك) الذين سيجتمعون يومي السبت والاحد القادمين في كويتو باكوادور لمطالبتهم بعدم زيادة اعباء الضرائب المفروضة على شركات البترول .

وذكر مصدر مطلع ان ممثلي المانيا الاتحادية سيقدمون باسم الدول التسع مذكره اضافيه اعدتها لجنة الممثلين الدائمين لدول السوق الاوروبية المشتركة في بروكسل بعد ان اخطرت باقتراح اللجنه الاوروبيه .

واضاف نفس المصدر ان هذه المذكره الاضافيه تتضمن اربع نقاط اساسيه هي

— الارباح الكبيره التي حققتها شركات البترول في الاشهر الاخيره الماضيه تعزى الى ظروف استثنائيه وخاصة الى انعكاس ارتفاع اسعار المنتجات البتروليه على احتياطياتها وان ارباح شركات البترول ستنخفض الى درجه كبيره بعد نفاذ المخزون لديها منذ قبل الازمه .

— زياده اعباء الضرائب على البترول بالكميه التي تنكر بها الدول المنتجة للبترول ستنعكس على اسعار البيع. وستكون لها بالتالي نتائج خطيره على حاله المدفوعات في الدول المستهلكة الرئيسية .

— ان زياده الرسوم المفروضه على البترول بدرجه كبيره قد تسفر عن مضاعفه عمليات البحث عن موارد اخرى للطاقة وهو الامر الذي يتناقض مع مصالح مصدري البترول على المدى الطويل .

— تلتزم الدول التسع من جانبها بوضع التنظيم اللازم الذي يساعد على تعرف افضل لتحديد الاسعار وتلافي الافراط في حدود الربح الذي تحققه شركات البترول العالميه .

وعلم ان فرنسا اصرت على ان يتم هذا المسعى لدى الدول المنتجه للبترول باسم السوق الاوروبيه المشتركه وليس باسم مجموعه الاثنى عشر للتنسيق بشأن الطاقة .. وهي المجموعه التي لا تشترك فيها باريس .. وعلى اية حال فقد نمت مشاوره الولايات المتحده الامريكية قبل القرار الذي اتخذته الدول التسع في هذا الشأن .

وتعتزم الدول الاعضاء في السوق الاوروبيه المشتركه قبل اجتماع كويتو ان تجرى اتصالات مع السكرتير العام لمنظمة الدول المصدره للبترول في فيينا من اجل اطلاعه على نص المذكره التي اعدتها الدول التسع .

وتفضل منظمة الدول المصدره للبترول تنظيم الرسوم بحيث تتحملها شركات البترول العالميه بصوره اكبر على ان تزيد الاسعار فورا اعتبارا من اول يوليو القادم . وكانت المنظمه قد بررت هذا الاجراء بصعود الارباح المفرطة التي حققتها شركات البترول العالمية الكبرى خلال الاشهر الاخيره .

دمشق : العودة للحرب امر ممكن والفصل مجرد هدنة

بيروت — ١٢ — واف — قال اللواء عدنان طيارة رئيس الوفد العسكرى السورى في مؤتمر جنيف « ان الفصل بين القوات بعد خطوة نحو تحرير الاراضي العربية » .

وقال اللواء عدنان طيارة في حديث نشر اليوم في بيروت ان مؤتمر جنيف بعد عملية عسكرية اخرى في اطار النضال الذى يهدف الى تحرير الارض وضمان انسحاب اسرائيل من جميع الاراضي العربية المحتلة .

ورفض رئيس الوفد العسكرى السورى الادلاء باى تعليق فيما يتعلق بالنتائج المتوقعة للمحادثات المقبلة في جنيف. واشار الى ان طبيعة اسرائيل تجعل من الصعب ابداء مثل هذه التكهنات. واوضح قائلا ان هذه المحادثات ستتناول الاراضي الواقعة فيما وراء القنطرة المحتلة في عام ١٩٦٧ والتي تتراوح عرضها ما بين ٨ و ٢٠ كيلو مترا وبعتقد اللواء طيارة ان مؤتمر جنيف سيستانف اعماله في نهاية سبتمبر او مستهل اكتوبر . ونفى الانباء التي ترددت حول وقوع خلافات بين مراقبي الفصل الدوليين وسورية . واضاف قائلا ان اتصالاتنا مستمرة للغاية .

ومن ناحية اخرى اشارت صحيفة « البعث » الناطقة باسم الحزب الحاكم في سورية في مقال افتتاحي ان الفصل بين القوات سوف لا يكون سلاما ولكنه بالاحرى هدنة تنذر باحتمال حدوث مواجهة جديدة اذا ما قرر اى من الطرفين ان هذه المواجهة تتفق مع مصالحة .

وقالت البعث ان من ذلك لا تموت هذه الاتفاقية الخاصة بالفصل بين القوات عن الحرب قبل محاولة مراوغة العدو في تنفيذ قرارات الامم المتحدة .

واضافت « البعث » قائلة انه يجب علينا بذل جهود كبيرة خلال المرحلة القادمة بهدف الوصول الى تسوية تتفق مع التضحيات التي قدمها الجيش والشعب .

وفي تل ابيب اعلن ان القوات الاسرائيلية ستنسحب بعد ظهر (اليوم الخميس) عن القطاع الجنوبي الشرقي من الجيب الذى احتلته خلال الحرب اكتوبر اى عن حوالى ثلث هذا الجيب .

وسيحتل جنود القوات الدولية هذا القطاع مباشرة على ان يسلموه الى السوريين في الساعة التاسعة من صباح (غد الجمعة) بتوقيت الكويت وستتم عمليات الجلاء التي نص عليها الاتفاق على اربع مراحل على ان تنتهي في ٢٦ يونيو الحالي ومما يذكر ان النقاط الاخيرة التي سيجلو عنها الاسرائيليون هي القنيطرة والمواقع على جبل الشيخ وطريق الرفيد .

للتكييف المركزي
اعتمدوا
جنرال اليكتريك
GENERAL ELECTRIC
تمتاز اجهزة جنرال اليكتريك بصوتها الهادئ وانها تعمل على ذبذبة ٥٠ سايكل بموجب المضغط الكهربائي لوزارة الكهرباء والماء ..
الوكلاء : تقسيمي وفتاروفتي
شركة المقاولات الكهربائية المحدودة
الكويت - شارع الخليج العربي - الطابق الاول شارع فهد السالم مقابل وزارة المالية
تلفون المكتب ٤٣٦٤٩٦ - ٤٣٦٤٩٧ - ٤٣٩٨٩٤ المشروعات ٨١٩١٨٣ - ٨١٧١٤٠ ...

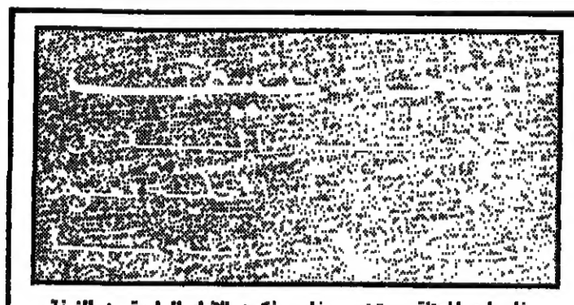

فلسطين المحتلة — ١٢ — وفا — ذكرت الانباء الواردة من الضفة الغربية المحتلة انه قد وقع انفجار عنيف بالقرب من مطار القدس مساء يوم الاحد الماضي ، هذا ولم تذع سلطات الاحتلال الصهيوني اية معلومات عن الانفجار .

واعلن ناطق بلسان البوليس الصهيوني ان خبراء المتفجرات في قوات البوليس الصهيوني ابطلوا مفعول قنبلة تم العثور عليها قرب مركز بوليس بيت حنينا الى الجنوب من مدينة حيفا صباح امس الاول .

وذكر راديو العدو في اذاعته العبرية ان المتفجرة اكتشفت وابطل مفعولها من قبل خبراء المتفجرات في قوات البوليس وذلك قبل ان تنفجر .

وفي غضون ذلك فجر الثوار الفلسطينيون مساء امس عبوات ناسفة شديدة الانفجار داخل مبنى الادارة المحلية في مدينة غزة المحتلة ، ونتج عن ذلك تدمير قسم كبير من المبنى واتلاف محتوياته .

كما فجر الثوار الفلسطينيون الليلة الماضية محطة الضخ وخزان المياه الرئيسي قرب بحيرة طبريا وذلك بتفجير عدة عبوات ناسفة موقوتة ، ونتج عن ذلك انقطاع المياه عن جميع المستعمرات التي اقامها العدو في جنوب هضبة الجولان وشمالي غور الاردن . جاء ذلك في بيان ادلى به الناطق العسكري باسم القيادة العامة لقوات الثورة الفلسطينية .

اتفاقية جديدة حول الذهب
السماح للبنوك المركزية بتداول الذهب بأسعار توازي اسعاره بالسوق الحرة

واشنطن — ١٢ — واف — توصلت الدول الصناعيه الكبرى الى اتفاق محدود بشأن الذهب ولكنه يمثل خطوة اولى نحو طرح الاحتياطي الذى لديها من المعدن النفيس للتداول وهو الاحتياطي الذى لم يستخدم منذ عدة سنوات

وقد تم التوصل الى هذا الاتفاق في اعقاب مباحثات عنيفة في واشنطن وصمدت وراء مائدة المجموعه المعنيه» وهي اغنى عشر دول في العالم . ولا يحل هذا الاتفاق الخلافات القائمه فيما يتعلق بالاستخدام المعمم لاحتياطي الذهب لدى البنوك المركزيه . ولكنه يمثل حلا عمليا من شأنه ان يساعد في المستقبل القريب الدول التي تمر بازمه مالية . فيه .

وعلم من مصدر موثوق به ان هذا الاتفاق من الناحية العمليه يسمح لدوله ما ان تقترض عملات من دوله اخرى برهن جزء من احتياطي الذهب الذى لديها والذي تقدر قيمته بسعر قريب من سعر السوق الحره . ويدرج في الوقت الحالي احتياطي الذهب الذي لدى البنوك المركزيه في الحسابات بسعر رسمي هو ٤٢٫٢٢ دولار للاوقيه اى بسعر يقل اربع مرات عن سعر السوق الحره .

— نقل الذهب من بنك مركزى الى بنك مركزى اخر بسعر قريب من سعر السوق الحره في حاله محدده . فاذا سمحت الدوله المقرضه بالعملات الاجنبيه بضمان الذهب من السداد بهذه العملات فانه يمكنها دفع الدين بالذهب متمما بالسعر المتفق عليه بين الطرفين وقت عقد القرض .

— البدء في حساب ارصدة الذهب الرسميه بسعر قريب من سعر السوق الحرة بالنسبة للبنوك المستفيدة من عمليات نقل الذهب .

وقد كانت الدول الاوروبية منذ اكثر من عامين تحاول التوصل الى صيغ تساعد على طرح رصيدها الذهبي للتداول بعد ان اصبح غير قابل للاستعمال ومنذ ان اصبح سعر الذهب في السوق الحره اعلى من السعر الرسمي . وهو السعر الوحيد المسموح بالتعامل به للبنوك المركزية في تبادل الذهب فيما بينها عدلت هذه البنوك عن التعامل بالمعدن النفيس .

وكان الاوروبيون قد تقدموا في شهر ابريل الماضي بعده افكار تساعد على اعادة الحريه الكامله للبنوك المركزية ومنها فكرة بيع وشراء الذهب فيما بين هذه البنوك بسعر يقترب من سعر السوق الحرة وكذلك بيع وشراء الذهب في السوق الحره .

ورغم ان الولايات المتحدة راغبة في ايجاد حل عملي لمشاكل المدفوعات الناتجه عن ارتفاع اسعار البترول الا انها لم توافق على هذه المقترحات التي تراها خطيره من حيث انها تهدد باعاده الذهب الى نطاق النظام النقدي في حين ان الولايات المتحدة تريد احراجه من هذا النظام .

وقد اتفق الاوروبيون والاميركيون مساء امس في النهايه على صيغة عمليه لا تساعد على تسوية خلافاتهم المبدئية. بل تؤدى في المستقبل القريب الى مساعده الدول في الحصول على قروض دولية .

فاذا حسبنا سعر الذهب على اساس السعر الرسمي وهو ٤٢٫٢٢ دولارا للاوقية الواحدة فستجد ان رصيد البنوك المركزية من الذهب يصل الى ٤٣ مليار دولار منها ٣٦ مليارا لدى الدول الاربع عشرة الاكثر تقدما اما على اساس السعر الحالي للسوق الحرة فان هذه الارصدة تساوي ١٧٠ مليار دولار تقريبا منها ١٤٤ مليارا لدى الدول المتقدمة .

رفع الحراسة عن الجامعة الاميركية بمصر

القاهرة — ١٢ — واف — اصدر الرئيس انور السادات مرسوما جمهوريا اليوم برفع الحراسة عن الجامعة الاميركية في القاهرة . ويأتي القرار قبل ساعات من وصول الرئيس الاميركي نيكسون الى القاهرة .

رسائل من لينين وهتلر في المزاد

نيويورك — ١٢ — واف — عرض في صالة مزادات سوزيل بارك بيرنت في نيويورك مساء امس مرسوم موقع عليه بخط ادولف هتلر بمنحه السلطة المطلقة في حكم المانيا ورسالة من لينين يندد فيها بمعاداة السامية .

ولم يشتر احد هاتين الوثيقتين وهما من مقتنيات الاميركي هارس سونيبورن ولم تنشر من قبل .

وعلى العكس من ذلك بيعت رسالة خطية لابراهام لنكولن رئيس الولايات المتحدة الاسبق كان قد كتبها صبيحة اغتياله في ١٥ ابريل ١٨٦٥ بمبلغ ٨ الاف دولار .

زاويتي

الاسلوب الفاشل في معالجة اضراب البنوك

الاسلوب الذى اتبع في مناقشة موضوع اضراب البنوك في مجلس الامة والانسحاب الذى تم ما هو ينظرى الا تعقيد للمشكلة وليس ايجاد حل لها ...

الاجراء الذى قام به بعض النواب بانسحابهم وسع شقة الخلاف بين الاطراف المختلفة ولم يضيقها والنواب انفسهم يعرفون انهم بتصرفهم هذا انما يعطون فكرة غير طيبة عن الموقف النيابي واعمال اعضائه .

ولو كان النواب المنسحبون يريدون فعلا حل المشكلة لوافقوا وزير الداخلية والدفاع حين طلب مهلة (١٥) يوما لحل الخلاف بالرغم من عدم مسؤولية الحكومة امام الاشكال الذى قام بين الموظفين ورؤساء البنوك .

ولو كان النواب المنسحبون فعلا يريدون انهاء المشكلة لسعوا بانفسهم وطالبوا الحكومة بالتدخل لانهاء المشكلة على اساس لا ضرر ولا اضرار .... ولكن المصالح غابت .. وضيق التفكير هو الذى تحكم في الموقف فكان ما كان من ضياع الجلسة والتصاب ... وبالتالي الحقوق ...

ان ضيق التفكير الذى سيطر على هذا الريبورتاج دليل واضح على ان جميع القضايا التي تحال للمجلس تواجه الارباك في العلاج والارتباك في اسلوب العلاج ..

ولو كان هناك من يفكر تفكيرا عميقا في الكويت وفي مصلحة الكويت لايد مطلب الحكومة باعطائها الفرصة لاتاحة المناخ امام الاطراف المختلفة للتفاوض والوصول الى الحلول التي تنهي القضية ولا تعقدها .. انما اريد لها وبالاسلوب الذى اتبع في معالجتها من قبل بعض النواب ان يبقى بلا حل .. وان يبقى التهديد والارداعلى اساس اعطاء كل من الطرفين فرصة للتمسك برأيه والعناد ولو ضد المصلحة .. من هنا يظهر لنا اننا عندما نعالج قضايانا وخصوصا القضايا العمالية لا نعالجها بروح الحل بقدر ما نعالجها بروح التعقيد.. وهذا من الاساليب الحزبية المقيتة التي يهمها جدا ان تتعقد الامور وتتصاعد المواقف بكل سلبية حتى تجد المنفذ الذى تنفث منه سمومها واحقادها ..

ومن الطبيعي جدا القول ان من اهداف الحزبيين عدم التقاء الاطراف المختلفة لئلا تنتهي المشكلة وهي فرصتها الثمينة التي يجب ان تتمسك بها حتى تمارس عليها كافة مخططاتها ومحاولاتها لبث الفتنة وروح الشقاق ... ولكنهم لن ينجحوا مهما عملوا ... فالكل يعرف الحقيقة وهذا ما يزعجهم ...

العميد

وزير الحربية المصري يستقبل السفير السوفياتي

القاهرة — ١٢ — واف — استقبل المشير احمد اسماعيل علي وزير الحربية المصري والقائد العام للقوات المسلحة امس فلاديمير بولياكوف سفير الاتحاد السوفياتي في القاهرة .

وقد صرح اليوم مصدر في القاهرة بان الاجتماع قد تم بناء على طلب الدبلوماسي السوفياتي وقد استغرق ساعة .

احتمال رفع الحظر عن هولندا والدنمارك

باريس — ١٢ — واف — اعلن ريموند اوفروا نائب الاغلبية في بيان اذيع اليوم انه تلقى تأكيدا بان حظر تصدير البترول عن هولندا والدانمارك سيرفع في اواخر شهر يونيو .

الرأي العام
يومية سياسية
رئيس التحرير يوسف السعيد
المدير العام عبد الرحمن العوضي
هاتف عميد الدار ٨١٧٦٣٨
هاتف رئيس التحرير ٨١٩٧١٥
هاتف قسم الاعلان ٨١٧٦٥٤
البدالة ٨١٣١٣٣